

CHE BELLA SAMB (MA QUANTI RIMPIANTI!)

IL COMMENTO pag.5

«UN BEL CLIMA DA SERIE C»

LE INTERVISTE pag.8

«ABBIAMO FATTO LA PARTITA
CON PERSONALITÀ»



Termina con un nulla di fatto l'atteso big match in un bel pomeriggio di sport. La Samb domina nel primo tempo, ma non concretizza. Ripresa più equilibrata con occasioni da ambo le parti e due penalty reclamati dagli ospiti nel finale. Domenica ci sarà da sfatare il tabù casalingo contro la Vigor Senigallia.

UST
OSO

PIAZZA NARDONE 6
SAN BENEDETTO
327 7572966

USTOSO
@USTOSO_SBT

New Parts
automotive aftermarket

RICAMBI AUTO e MOTO · ACCESSORI · ATTREZZATURE

San Benedetto del Tronto (AP) Tel. 0735.650865
Giulianova (TE) Tel. 085.8002782
Ascoli Piceno (AP) - Tel. 0736 41442

rustichello

Specialità
Carne alla Brace, Gesuiti e Bauletti
...dal 1977

alla fine via Montagna dei Fiori
inizio Strada provinciale 36
S. BENEDETTO DEL TRONTO

Tel. 0735 764200

Mia
Arredamenti

0735.81539

Via Toscana, 82 - San Benedetto del Tronto (AP)

.ARREDAMENTO .INTERIOR DESIGN .OGGETTISTICA .FALEGNAMERIA

Anteria
di Fiora

Via Fileni 54 - S. Benedetto del Tronto

328.2891303

LA CRONACA

di RICCARDO MANCINI



CHIETI (4-4-2): Servalli ('04); Della Quercia (39'st Oddo), Schiavino, Sini, Guerriero ('05); Casciano ('06), Di Paolantonio, Donsah (14'st Toure), Forgione; Ceccarelli, Fall. **A disp.** Manzari, Cordova, Gibilterra, Di Matteo, Caiazza, Arioli, Valentini. **All.** Ignoffo.

SAMB (4-2-3-1): Orsini ('06); Zini, Pezzola, Gennari, Orfano ('05); Candellori, Guadalupi (37'st Lulli); Kerjota, Lonardo ('05) [25'st Toure ('05)], Battista (34'st Fabbrini); Eusepi. **A disp.** Semprini, Baldassi, D'Eramo, Chiatante, Tataranni, Moretti. **All.** Palladini.

ARBITRO: David Kovacecic di Arco Riva (Petarlin-Marchesin).

AMMONITI: 4'pt Orfano, 14'pt Casciano, 16'pt Fall, 20'st Di Paolantonio, 21'st Pezzola, 46'st Eusepi, 46'st Schiavino.

ANGOLI: 4-8.

FUORIGIOCO: 0-3.

RECUPERO: 1'-3'.

NOTE: Chieti in maglia bianca. Samb in completo nero con inserti gialli. Terreno di gioco in ottime condizioni. Cielo nuvoloso con temperature intorno ai 12°C. Spettatori presenti 4.000 (di cui almeno 650 provenienti da San Benedetto).



CHIETI - La Samb non va oltre lo 0-0 in casa del Chieti. In uno Stadio Angelini tutto esaurito (oltre 4 mila i tifosi presenti di cui circa 650 sambenedettesi), la compagine rossoblù crea un gran numero di occasioni da gol, ma a mancare è un po' di fortuna in alcune decisioni arbitrali e un pizzico di cattiveria in più all'interno dell'area di rigore. Per i teatini,

invece, arriva il quinto pari nelle ultime sei giornate. Mister Palladini, che può tirare un sospiro di sollievo per il recupero in extremis di Pezzola e Orfano (entrambi in dubbio fino a poche ore dall'inizio della sfida), schiera un fluido e offensivo 4-2-3-1: Orsini in porta, linea difensiva composta da Zini e Orfano ai lati della coppia Pezzola-Gennari, a centrocampo l'inseparabile duo Guadalupi-Candellori, in attacco il trio Kerjota-Lonardo-Battista a supporto di Eusepi. Il Chieti di mister Giovanni Ignoffo risponde con un 4-4-2 affidato alla vena realizzativa dell'ex Fall ed alla velocità di Ceccarelli e Di Paolantonio. Il match prende il via con i padroni di casa che si rendono subito pericolosi al 5' con un colpo di testa di Fall dal centro dell'area di rigore rossoblù: ottimo stacco dell'attaccante senegalese, ma palla che termina sopra la traversa. Ritmi tambureggianti che scatenano l'uragano Kerjota: l'ala rossoblù vola sulla fascia e crossa al centro dell'area per un liberissimo Lonardo che, però, arriva scoordinato all'impatto con la sfera, che scivola lentamente sul fondo. Clamorosa opportunità per passare in vantaggio sciupata dal centravanti campano. Un botta e

La Samb soffre e al 13' corre un clamoroso pericolo: Zini buca l'intervento, ma Forgione spreca

risposta che si ripete quando, a ridosso del quarto d'ora di gara, Fall pizzica la parte alta della traversa con un tiro-cross che coglie impreparato Orsini. La formazione di mister Palladini, però, non vuole concedere spazio a Forgione e compagni e, affidandosi alle giocate di un ispirato Kerjota, prova a prendere il volo: alla mezz'ora, Kerjota si invola sulla fascia e, dopo aver fintato il cross alto, serve un assist al bacio per Eusepi che, dall'interno dell'area, calcia in porta trovando la pronta respinta di Servalli. Poco dopo, i neroverdi impegnano Orsini con un tiro centrale di Forgione, ma è sempre la Samb ad andare vicina al gol: Kerjota serve ad Eusepi una pesca Eusepi che, liberissimo al centro dell'area piccola, stecca clamorosamente la conclusione a pochi passi dalla linea di porta. Clamorosa opportunità fallita dall'ex Ancona. Prima

frazione di gioco che si chiude con i rossoblù che sfiorano nuovamente il gol del vantaggio con un colpo di testa di Zini terminato di poco a lato. Il match riprende con il Chieti che cerca di mettere sotto pressione i rossoblù sin dai primi minuti. La Samb soffre e al 13' corre un clamoroso pericolo: un brutto errore di Zini permette a Forgione di calciare indisturbato dall'interno dell'area con la palla che, però,



EUSEPI AFFOSSATO IN AREA NEL FINALE

viene termina ampiamente sopra la traversa. La girandola di cambi addormenta un match giocato a ritmi elevatissimi. Una tregua che dura davvero pochissimi minuti: al 36' Kerjota tenta un tiro a giro dal limite dell'area con la palla che sfiora il palo alla destra di Servalli. Ma dopo un solo giro d'orologio, è Ceccarelli ad impegnare Orsini con un violento tiro dal limite. Mister Palladini inserisce Fabbrini e la Samb torna a farsi vedere in fase d'attacco: al 42', cross in area, Eusepi prova a liberarsi per andare al tiro ma subisce una trattenuta che il direttore di gara reputa regolare. Decisione dubbia che si aggiunge a quella presa pochi minuti più tardi in pieno recupero quando, sempre Eusepi, subisce una spinta all'interno

Per la Samb si tratta del secondo pareggio a reti inviolate lontano dal Riviera delle Palme

dell'area piccola proprio nel momento dello stacco compiuto per andare a colpire di testa un pallone scodellato al centro da Kerjota. La Samb esce dall'Angelini con un punto che permette di mantenere la vetta della classifica (insieme al Fossombrone) e di allungare la striscia di risultati utili in campionato. Domenica prossima al Riviera arriva la Vigor Senigallia.

cosmicOLOR

via Firenze, 24 · GROTTAMMARE
Strada delle Macchie · PORTO D'ASCOLI

THE WILD BARBER SHOP
VIA MARE - PORTO D'ASCOLI

P.A.I. I PROFESSIONISTI DELLE ASTE IMMOBILIARI
VUOI COMPRARE UN IMMOBILE ALL'ASTA CON GRANDE RISPARMIO?
Contattaci al 388 9443116
DAL 2012 ESPERTI IN ASTE IMMOBILIARI

Il Torrione



Old Time Pub

Piazza Sacconi, 3 San Benedetto

tel. 0735 587360

www.pubtorrione.com

ROSATI IMPIANTI

di ROSATI DANILO & C. S.N.C.

Via Metauro, 16
PORTO D'ASCOLI (AP)
Info@rosatimpianti.it
www.rosatimpianti.it

0735.656397
347.3127557
340.9176897
338.4914177

IMPIANTI ELETTRICI
DEMOTICA
FOTOVOLTAICO
ANTIFURTO E
VIDEOSORVEGLIANZA
AUTOMAZIONE
TV E CITOFOONIA
MANUTENZIONE

LE PAGELLE di DANIELE BOLLETTINI

GENNARI ANNULLA FALL, CANDELLORI TRASCINATORE

ORSINI

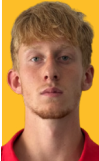

7

Ancora una bella prova per l'estremo difensore rossoblù, sugli scudi con diversi interventi decisivi: nel primo tempo la respinta di piede sul fendente di Forgione, nel secondo la bella uscita bassa ad anticipare Fall e, poco dopo, il volo per dire no a Ceccarelli.

ZINI



6

Due distrazioni (una per tempo) servono delle grandi opportunità al Chieti; a fare da contraltare il grande supporto che dà alla fase offensiva, soprattutto nel primo tempo in cui si evidenzia l'assolo che al 9' porta al gol annullato di Battista.

PEZZOLA

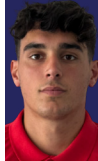

7

Nonostante per gran parte della settimana non si sia potuto allenare assieme ai compagni, si è dimostrato prontissimo di fronte ad avversari non proprio semplici come Fall e Forgione, per dirne due.

GENNARI



7,5

Panterone Fall fa la figura del micetto al cospetto del centrale rossoblù, che soprattutto nel primo tempo gli fa solo vedere il pallone, anticipandolo colpo su colpo anche sulle palle aeree, suo punto forte.

ORFANO



6

Altro giocatore la cui presenza era in dubbio fino all'ultimo (aveva accusato un attacco influenzale), ma che stringe i denti e parte titolare. In difficoltà solo in apertura di ripresa, quando dalle sue parti si sviluppano troppe azioni neroverdi.

CANDELLORI



7,5

Oltre a recuperare un gran numero di palloni (una piacevole non-novità), con le sue sgroppate ribalta il fronte offensivo facendo guadagnare ogni volta almeno una ventina di metri alla squadra. Trascinatore.

GUADALUPI



7

Nel primo tempo lui e Candellori dettano legge a centrocampo, non solo con le loro giocate ma anche con un pressing deciso che mette spesso in difficoltà i primi portatori teatini.

KERJOTA



7

Punta e salta l'avversario con una facilità disarmante, ma ad impressionare è la sua costanza di rendimento: anche le occasioni allo scadere, infatti, nascono dai suoi spunti. Gli manca soltanto un pizzico di precisione quando, in un paio di circostanze, cerca il gol.

GOON

FUNCTIONAL & FIGHT

S. BENEDETTO - CORSO MAZZINI 206

EDELWEISS

PIZZERIA · RISTORANTE · BIRRERIA

0735 - 657768

Viale Rinascimento 123 - 63074 San Benedetto del Tronto

LONARDO



5,5

La settimana segnata dal rinnovo fino al 2027 (bel segnale di una società che guarda al futuro) culmina con una prova incolore: un paio di palloni persi malamente a centrocampo ed una ghiotta occasione sciupata nel primo tempo. Più concreto nella ripresa, quando però a metà frazione viene sostituito.

BATTISTA



6,5

Non c'è il guizzo decisivo, ma per il resto non manca nulla alla prova del goblin, che oltre ad essere ficcante con i suoi cross e i suoi dribbling dà un bel supporto ad Orfano quando c'è da ripiegare.

EUSEPI



6,5

Svaria più del solito e dà qualità alla manovra d'attacco. Ottimi almeno un paio di suggerimenti per Lonardo, anche se prima della pausa non riesce ad appoggiare in rete da pochi passi. Nel finale protesta, a ragione, per un affossamento in piena regola non visto solo dall'arbitro.

TOURÉ



6

Col Chieti che alza un po' troppo il baricentro ad inizio ripresa, Palladini rinforza la mediana inserendo Moussa al posto di Lonardo. Qualche intervento fallosi, ma fa sentire la sua presenza.

FABBRINI



6,5

Nella decina di minuti che gli viene concessa al posto di Battista apparecchia un paio di ripartenze con le sue classiche stertate.

LULLI



S.V.

Presente in un paio di transizioni nel finale. Prova anche la conclusione da fuori in una circostanza, ma sballata.



pieno

IN CANTINA

- Vineria con oltre 260 etichette
- Oltre 100 gin
- Aperitivi vegetariani, vegani, di carne e pesce

Porto D'Ascoli - Via Enrico Toti, 100 - 328.1038855

LaPlaFerCart^{srl}

Smaltimento e trattamento rifiuti industriali

0735.659613

Via Volterra 31
San Benedetto del Tronto (AP)



11ª GIORNATA

0	ANCONA - L' AQUILA	0
1	AVEZZANO - ROMA CITY	0
2	CASTELFIDARDO - S.N.NOTARESCO	1
0	CHIETI - SAMB	0
0	ISERNIA - ATLETICO ASCOLI	0
2	TERAMO - CIVITANOVESE	2
2	FOSSOMBRONE - FERMANA	0
0	SORA - TERMOLI	0
0	VIGOR SENIGALLIA - RECANATESE	0

PROSSIMO TURNO

ATLETICO ASCOLI - ANCONA
TERMOLI - TERAMO
CIVITANOVESE - CHIETI
FERMANA - SORA
L' AQUILA - CASTELFIDARDO
S.N.NOTARESCO - AVEZZANO
RECANATESE - ISERNIA
ROMA CITY - FOSSOMBRONE
SAMB - VIGOR SENIGALLIA

CLASSIFICA MARCATORI

9 RETI Casolla F. - Fossombrone
6 RETI Leonardo E. - Sambenedettese
Banegas P.E. - L' Aquila

SERIE D - GIRONE F 2024/25

	PT	G	V	N	P	F	S	DR
SAMBENEDETTES	22	11	6	4	1	19	5	14
FOSSOMBRONE	22	11	6	4	1	18	9	9
CHIETI	20	11	5	5	1	16	8	8
TERAMO	20	11	5	5	1	17	11	6
VIGOR SENIGALLIA	18	11	5	3	3	12	7	5
ATLETICO ASCOLI	18	10	5	3	2	12	8	4
L' AQUILA	17	11	4	5	2	16	15	1
ISERNIA	16	11	4	4	3	13	17	-4
SORA	14	11	3	5	3	14	18	-4
ANCONA	13	11	4	1	6	8	10	-2
CASTELFIDARDO	12	11	3	3	5	13	13	0
TERMOLI	12	11	3	3	5	11	15	-4
ROMA CITY	11	11	3	2	6	10	13	-3
RECANATESE	10	11	3	1	7	14	17	-3
S.N. NOTARESCO	10	11	2	4	5	10	15	-5
AVEZZANO CALCIO	10	10	3	1	6	9	16	-7
CIVITANOVESE	10	11	2	4	5	8	16	-8
FERMANA	7	11	2	3	6	7	14	-7

Vuoi imparare seriamente l'Inglese?
...vieni da Noi!

Corsi di lingua per tutte le età (bambini, ragazzi ed adulti)
Corsi di Tedesco, Francese e Spagnolo

Via Liberazione, 18 - San Benedetto del Tronto
Tel. 0735.782705 info@bracademy.it

PAVISYSTEM

SISTEMI PER FINITURE D'INTERNI

PAVIMENTI • RIVESTIMENTI
CONTROSOFFITTI • PARETI DIVISORIE

TEL. 0861 796499

IL PROSSIMO AVVERSARIO

F.C. VIGOR SENIGALLIA

di Gi.Bo.

Il club nasce nel 1921; i colori sociali sono il rosso e il blu. Per gran parte della sua storia la società senigalliese ha partecipato a tornei dilettantistici e regionali. Al termine della stagione 1980/81 arriva la storica promozione in Serie C2, categoria in cui colleziona quattro partecipazioni fino alla stagione 1984/85, prima di rinunciare all'iscrizione nell'anno successivo. La Serie C2 è la massima categoria raggiunta dal club. L'attuale società si è formata nel 2017, in seguito all'inattività dello storico club senigalliese; in quell'anno la FC Senigallia-Scuola Calcio Vigorina (formatasi nel 2016 grazie alla fusione tra Miciulli Senigallia e Scuola Calcio Vigorina) ha rilevato il titolo sportivo del club,

dando così luogo ad un'unica realtà del calcio senigalliese: la FC Vigor Senigallia. Nella stagione 2021/22 la Vigor vince il campionato regionale di Eccellenza e viene promossa in Serie D. Attualmente il club è presieduto da Franco Federiconi; allenatore della prima squadra è Aldo Clementi. Le partite interne della squadra rossoblù si disputano allo stadio Goffredo Bianchelli: terreno di gioco in erba sintetica, capienza di 4.000 spettatori. L'ultimo precedente di campionato con la Samb risale all'ultima giornata della stagione 2023/24 di Serie D girone F. Mercoledì scorso le due formazioni si sono incrociate nel secondo turno di Coppa Italia di Serie D (match vinto 2-1 dalla Vigor).

VIGOR SENIGALLIA - SAMB 3-5

MARCATORI: 12'pt Paolini, 18'pt e 4'st Kerjota, 38'pt Balleello, 22'st Barberini, 27'st Martiniello, 32'st Tomassini, 43'st Senigagliesi.

VIGOR SENIGALLIA (4-3-3): Roberto ('03) [46'st Pruccoli ('04)]; Mancini, Marini, Tomba ('03), Beu ('06) [36'st Vrioni ('04)]; Gambini (23'st Baldini), Romizi (39'st Broso), Subissati ('05) [23'st Sabattini ('05)]; Kerjota, Pesaresi, Balleello ('05). **A disp.** Magi Galluzzi, Bucari, Doria, Pesaresi. **All.** Clementi.

SAMB (4-3-3): Ascioti ('04); Chiatante ('04), Zoboletti ('05), Sirri, Pagliari ('04); Bontà (20'st Cardoni), Arrigoni (34'pt Barberini), Paolini (34'st Scimia); Senigagliesi, Tomassini, Battista (1'st Fabbrini) (20'st Martiniello). **A disp.** Coco, Sciarra, Toure, Leonardo. **All.** Mancinelli.

ARBITRO: Gianluca Guitaldi di Rimini (Sciotti-Tangaro).

ESPULSO: 19'st Pesaresi (doppia ammonizione).

AMMONITI: 21'pt Battista, 3'st Pesaresi, 9'st Marini.

BAR GRAPPOLO D'ORO

0735 753818

Via del Mare 15 • San Benedetto del Tronto

PARTITE IN DIRETTA sky DAZN

BLACK STONE

BAR GELATERIA

Partite SERIE A CHAMPIONS LEAGUE SAMB CALCIO

via F.lli Cervi, 27 - Porto d'Ascoli

Bar MARIO

S B T

I WANT YOU

BAR STAZIONE
TABACCHI

caffè *Moka Rica* caffè *Moka Rica*

BAR STAZIONE
DI ANGELO GARRAMONE

PIAZZA STAZIONE - GROTTAMMARE
TEL. 0735 631594

eni café

RISTORANTE
SAN FILIPPO NERI
PRANZI VELOCI

CORSO MAZZINI (SS 16) 328 4545987

ERA ORA
BAR-CAFFETTERIA

Partite
SERIE A
CHAMPIONS LEAGUE
SAMB CALCIO

VIA F.LLI CERVI
PORTO D'ASCOLI

Nel terzo clean sheet consecutivo, quarto delle ultime cinque sfide (e solo un autogol contro l'Avezzano l'ha superato), il suo contributo è stato determinante. Sta crescendo di partita in partita, acquisendo reattività e personalità, giovandosi del solido apporto dei suoi compagni di reparto, ma fornendo anche loro la convinzione di godere della giusta protezione alle proprie spalle. Il ragazzo ex Tolentino, di cui già alla vigilia del campionato si diceva un gran bene, sicuramente si farà.

TOMMASO ORSINI



LA MANCATA CONCRETIZZAZIONE

Per la terza volta in stagione la Samb va in bianco. Se nella prima di Ascoli contro una formazione, che comunque staziona nei piani nobili della graduatoria, poco e niente Eusepi e compagni avevano costruito, negli altri due match, contro l'Avezzano in casa e quest'oggi all'Angelini, le palle-gol sono arrivate copiose, ma non sfruttate. Certo in entrambi i casi c'è stato anche lo zampino arbitrale con la mancata concessione di penalty sacrosanti, ma davanti si poteva indubbiamente concludere meglio. Nonostante l'attacco rossoblù sia il migliore del lotto, c'è comunque da migliorare.

IL COMMENTO

di **ALESSIO PEROTTI**

UN BEL CLIMA DA SERIE C

È stata una bella partita in una cornice di tifo spettacolare quella andata in scena al Guido Angelini per il big match dell'undicesima giornata. Si respirava quest'oggi un'atmosfera da categoria superiore, quella a cui aspirano fortemente di tornare Chieti e Samb, come d'altronde fecero a braccetto e gemellate nella stagione di Serie C2 1990/91 quando furono magistralmente guidate alla promozione da due veri condottieri, quali Ezio Volpi, a cui è intitolata la curva neroverde, che oggi ha celebrato il proprio cinquantesimo anniversario, e Giorgio Rumignani (con un giovanissimo Palladini in campo). Ed è apprezzabile lo spirito di festa e di fair-play, con cui è stato vissuto questo pomeriggio nel gremito (a parte i distinti chiusi da anni) impianto teatino, grazie a due società che guardano al calcio a 360°, coltivando anche fondamentali aspetti rivolti alla cittadinanza, al sociale ed all'educativo, così come da sottolineare è lo scrosciante applauso con cui gli ospiti sono stati accolti dagli sportivi abruzzesi. Anche stavolta, come una settimana fa quando Gennari era dato out alla vigilia del derby con l'Ancona, ha giocato un tantino di pretattica Palladini (caloroso il suo saluto ed abbraccio col mister neroverde Ignoffo, autore della doppietta con cui il Napoli al San Paolo ribaltò il vantaggio rossoblù di Bogliacino in Serie C nel 2004/05 agli albori dell'era De Laurentiis) con Pezzola ed Orfano previsti come indisponibili ed invece regolarmente in campo dal primo minuto. Sbirciando la distinta, è saltata all'occhio la non proprio verdissima età media abruzzese con ben sei calciatori ultratrentenni nell'undici base (rispetto ai due marchigiani), che se da un lato incrementa il livello d'esperienza, dall'altro potrebbe pesare sul piano della freschezza nel corso del girone di ritorno. Ha giocato da prima della classe, ora appaiata dal sempre più sorprendente Fossombrone (l'unico finora a sconfiggere il Chieti), una Samb che ha tracciato ottime linee di passaggio, affettando in lungo e in largo la mediana dei padroni di casa e portandosi più volte negli ultimi sedici metri, dove però non è riuscita ad essere letale. Diverse decisioni in fase di finalizzazione sono state sbagliate, vanificando di conseguenza una supremazia tecnica, apparsa netta almeno nel primo tempo. Ha dato fastidio invece alla Samb la mossa, con cui Ignoffo ha convertito i suoi da 4-4-2 a 4-3-3 nella ripresa con l'ingresso del pim-

pante Touré neroverde in luogo di un appesantito Donsah, che ha creato qualche squilibrio, costringendo Palladini ad irrobustire il centrocampo con il Touré rossoblù al posto di un Lonardo, apparso oggi poco brillante. Più attenzione inoltre va posta su qualche palla di troppo leziosamente persa, da cui si sono originate quelle ripartenze, con cui il Chieti ha costruito le sue migliori palle gol. La caratura da battistrada, a patto che diventi più cinica, questa Samb sta comunque dimostrando di averla, ma intanto un'occhiata bisogna sin d'ora cominciare a gettarla ad un mercato che inizierà tra una ventina di giorni. Probabilmente vedrà partire chi non sta giocando mai, Coppa a parte (Semprini, Cantarini, Evangelisti), e si dovrà lavorare soprattutto in chiave under (un altro portiere di classe 2006, il possibile ritorno di Zoboletti, che farebbe molto comodo come laterale destro under in chiave difensiva, e un ulteriore under come alternativa in attacco). Considerando che sicuramente le concorrenti, proprio il Chieti in primis, si rafforzeranno, sarà anche quella una chiave decisiva in ottica promozione, intanto però concentriamoci sul campo e sul prossimo avversario, per di più abituato a vincere al Riviera (come confermato nel recente incrocio di Coppa), la temibile Vigor Senigallia ben allenata da Clementi.



AUTOADRIA
DIVISIONE OFFICINE srl

0735.84448



- SERVIZIO ASSISTENZA E PNEUMATICI
- SERVIZIO CARROZZERIA E AUTO SOSTITUTIVA
- VENDITA E NOLEGGIO AUTOVETTURE

INFO@AUTOADRIA.IT





Ristorante 19
Pizzeria 41

VIA ROMA, 37 - Acquaviva Picena (AP)
0735.765345 - 331.4424464



www.ristorante1941.it
CHIUSO MARTEDÌ



**TRAINI
ECO SERVICES**
CREAZIONE
E CURA DEL VERDE
GIARDINI - PISCINE - IRRIGAZIONE

0736 811664

www.ecoservices.it

PROMOZIONE - GIR.B

di ENRICO TASSOTTI

GROTTAMMARE - PALMENSE 0-3

MARCATORI: 7'pt e 10'pt Frascerra, 26'st (rigore) Pelliccetti.

GROTTAMMARE: Beni, Porfiri, Tombolini (29'st Todisco), Ferrari (16'pt Bachaggour), Gibbs, De Cesaris, Polini, Guenci (9'st Leoni), Ottaviani (29'st Maranesi), Pomili, Di Nicolò.

AII. Poggi.

PALMENSE: Osso, Silenzi (28'st Del Rosso), Gregonelli, Petruzzelli, Ferri, Finucci, Goxhaj, Haxhiu, Pelliccetti (30'st Moretti), Nazziconi (19'st Fuglini), Frascella (32'st Biondi) (42'st De Angelis).

AII. Cardelli.

ARBITRO: Denti di Pesaro.

AMMONITI: Silenzi, Ferrari, Poggi, Di Nicolò.

ANGOLI: 5-4.

RECUPERO: 0'-6'.

Il Grottammare cede il passo alla Palmense che si porta via i tre punti dal Pirani. La gara inizia subito male per i padroni di casa che già al 7' vanno sotto: Gibbs sbaglia l'intervento al limite dell'area e Frascerra non ha difficoltà a battere Beni. Trascorrono tre minuti e arriva il raddoppio: questa volta è De Cesaris che si trova fuori posizione permettendo a Frascerra di timbrare la personale doppietta. Nella ripresa, al 26', è l'ex Pelliccetti a trasformare un rigore concesso per atterramento di Nazziconi.

MONTEGIORGIO - AZZURRA SBT 3-1

MARCATORI: 7'pt Palladini, 41'pt Minella, 10'st Wali, 46'st Paolini.

MONTEGIORGIO: Battistelli, Verdecchia, Frinconi (48'st Tarulli), Cesca, Monterotti, Bordi, A. Milozzi, Vignaroli, Wali (26'st Cobo), M. Milozzi (40'st Moufanin), Minella (36'st Paolini).

AII. Silenzi

AZZURRA SBT: Shiba, Crementi (37'st Iovannisci), Tommasi, Monno (Cofone), Loviso, Cameli (18'st Bolzan), Schiavi, Rossi, Massi, Palladini, De Panicis (20'pt Orsini) (27'st Amante).

AII. Morelli.

ARBITRO: Tasso di Macerata.

ESPULSI: 1'pt Schiavi, 16'st A. Milozzi.

L'Azzurra SBT torna con una sconfitta da Montegiorgio al termine di una gara combattuta ma segnata dall'espulsione dopo un minuto di Schiavi per fallo da ultimo uomo. Nonostante ciò, i rivieraschi sono andati in vantaggio grazie a Palladini ma al tramonto della prima frazione è Minella a riequilibrarla. Nella ripresa, al 10', è Wali a mandare avanti il Montegiorgio poi il rosso a Milozzi fa tornare gli uomini in parità numerica. Con l'Azzurra sbilanciata alla ricerca del pari arriva il terzo gol locale ad opera di Paolini che la chiude definitivamente.

ECCELLENZA

1	Fano - Tolentino	3
3	Chiesanuova - Osimana	0
2	Montecchio - Portuali Dorica	2
2	Montegrano - Matelica	0
1	Monturano - Fabriano	3
2	Urbania - Urbino	0
0	Aletico Mariner - Sangiustese	0
2	Maceratese - Montefano	0

Montecchio	22	Sangiustese	14
Chiesanuova	22	Fabriano	13
Maceratese	21	Urbino	12
Urbania	18	Montefano	11
Matelica	17	Monturano	8
Tolentino	16	Portuali Dorica	7
Osimana	16	Aletico Mariner	6
Montegrano	14	Fano	2

PROMOZIONE - GIRONE B

2	Atl. Porto S.Elpidio - S. Monterubbiano	1
2	Aurora Treia - V. Montecosaro Calcio	1
1	Elpidiense Cascinare - Casette Verdini	1
0	Grottammare Calcio - Palmense	3
4	Settempeda - Calcio Corridonia	3
0	Cluentina Calcio - Atl.Azzurra Colli	1
3	Montegiorgio Calcio - Azzurra SBT	1
1	Trodica - Monticelli Calcio	0

Trodica	23	Grottammare Calcio	13
Casette Verdini	22	Monticelli Calcio	12
Atl. Porto S.Elpidio	22	Montegiorgio Calcio	12
Palmense	18	Aurora Treia	11
Atl.Azzurra Colli	18	Calcio Corridonia	8
V. Montecosaro Calcio	14	Cluentina Calcio	8
Settempeda	14	Elpidiense Cascinare	6
Azzurra SBT	13	S. Monterubbiano	2

REPLAY
FAMILY RESTAURANT

VIA TIBULLO 2 - SAN BENEDETTO
(presso Hotel Relax)

ARRIVA IL CALENDARIO 2025 DELLA GAZZETTA! ECCO COME RICHIEDERLO

Torna il calendario della Gazzetta Rossoblù! Per il 2025 la Gazzetta vuole riproporre l'iniziativa dello scorso anno, ma con delle importanti novità. Viste le numerose adesioni del 2024, con decine e decine di richieste che sono pervenute da singoli utenti, lo staff della Gazzetta ha deciso di andare ancora più incontro agli appassionati: il Calendario 2025, infatti, sarà a **DISTRIBUZIONE GRATUITA** al pubblico (a partire da dicembre), ma soltanto presso distributori autorizzati (bar, ristoranti o altre attività), che potranno ordinare i calendari in lotti da 15 al costo di 60 euro+IVA. Per i distributori dell'edizione cartacea della Gazzetta Rossoblù è prevista una tariffa dedicata. Le attività che intendono ordinare il calendario possono usare uno dei seguenti contatti:

TELEFONO: 338 6765226

MAIL: info.gazzettarossoblù@gmail.com

DIRECT sulle pagine Facebook e Instagram della Gazzetta Rossoblù

Gli ordini dovranno essere effettuati entro il 30/11/2024; le consegne dei calendari inizieranno il 02/12/2024.

**AL GESTORE DELL'ATTIVITÀ
IL CALENDARIO 2025
DELLA GAZZETTA!**



**DISTRIBUZIONE
GRATUITA AL
PUBBLICO SOLO
PRESSO PUNTI
AUTORIZZATI**

Vuoi che la tua attività sia un punto di distribuzione? **CONTATTACI!**



Segui su Facebook

**MATERIALI EDILI
MONTAGGIO GUAINE
GRONDE E CAPANNONI**



C.DA SAN GIOVANNI, 10 - PORTO D'ASCOLI (AP)

TEL. 0735 751308 - FAX 0735 655570

NUOVO SHOW ROOM Tel. 0735 757089

E-MAIL: lanuovaassoedil@hotmail.it



MONTAGGIO GUAINA,



GRONDE



**NOLEGGIO
PIATTAFORME AEREE**



CARMINUCCI
CASA VINICOLA DAL 1928

Via San Leonardo 39 Grottammare Tel 0735 735869

RUGBY - SERIE B

di ENRICO TASSOTTI

FI.FA. SECURITY URSBT ALLA SOSTA IN VETTA ALLA CLASSIFICA IL PRESIDENTE SPINOZZI: «CI GODIAMO QUESTO MOMENTO»

Prima pausa di campionato per la Fi.Fa. Security Unione Rugby San Benedetto che guarda tutti dall'alto con i suoi venti punti racimolati, frutto di un percorso netto di quattro vittorie su quattro e dove ha dimostrato di essere veramente in un ottimo stato di forma fisica ma anche mentale. La stessa società, capitanata dal presidente Edoardo Spinozzi, era fiduciosa che la stagione potesse partire in modo positivo: «Non ci aspettavamo un inizio così ma ce lo auguravamo. Abbiamo mantenuto la stessa squadra con l'aggiunta del solo Pelozzi. La mentalità della squadra è totalmente diversa e l'abbiamo avuta sin da luglio quando abbiamo iniziato la preseason e volevamo vivere un campionato da protagonisti e tutto questo si è manifestato in questo splendido inizio. Nei mesi in cui non si giocava ci siamo tenuti attivi e il gruppo è diventato molto unito creandosi una grande armonia e una voglia di lavorare senza precedenti. Stiamo bene sia athleticamente ma soprattutto mentalmente e

sappiamo di potercela giocare con tutti».

L'obiettivo Serie A può essere reale?

«Non è un obiettivo messo in preventivo ma visto



Fonte foto: Unione Rugby San Benedetto

che lo scorso anno siamo arrivati sesti; il nostro grande obiettivo stagionale è quello di arrivare tra le prime tre. Quello che è certo è che ci fa piacere essere davanti e lotteremo con tutte le

forze per difendere il primo posto. Godiamoci questo momento perché è la prima volta che un club rugbistico di San Benedetto, alla quarta giornata, si trova in testa alla classifica ed è l'unica squadra di tutti i cinque gironi di Serie B che è a punteggio pieno».

Quest'anno la Samb gioca in un girone diverso rispetto a quelli degli anni passati.

«Ci sono squadre che non abbiamo mai incontrato come Perugia e Prato e altre che noi non conosciamo minimamente. Quello che è certo è che squadroni come Romagna non ci sono più e noi vogliamo fare la voce grossa».

A margine del campo continua il vostro impegno a livello sociale. «Nell'ultima partita contro Jesi c'è stata anche una giornata legata al sociale con tanti ragazzi speciali che hanno prima fatto attività di pet therapy poi hanno giocato a rugby, hanno tifato e venduto anche i loro prodotti. L'attività sportiva e quella sociale della Samb Rugby continua a viaggiare in parallelo».

L'ANGOLO DEL NARRANTE



ANGOLI DI PARADISO

La città di San Benedetto del Tronto racchiude in sé molti luoghi magici, ma il suo cuore pulsante può essere circoscritto nell'area cittadina compresa tra Viale Secondo Moretti e la Rotonda Giorgini. Tra gli anni '70 e '90, è in questo angolo di paradiso che la maggior parte dei giovani sambenedettesi trascorrevano i propri pomeriggi tra una pizzecca fumante al bar "Le Tre Venezie", una sfida a "Space Invaders" nella frequentatissima sala giochi centrale, una "riunione" alle affollatissime balaustre, un film d'azione all'interno del sempre brulicante cinema Calabresi, un



gustoso e refrigerante gelato al bar "Glacial", una visitina ai pavoni sotto la pineta a ridosso dell'Hotel Garden, un taglio di capelli sulla sedia-cavalluccio del mitico barbiere Gino Ricci. Ovviamente, questo romantico elenco

potrebbe ulteriormente arricchirsi con l'aggiunta di moltissimi altri ricordi. Tuttavia, siamo convinti che quanto riportato alla memoria nelle righe precedenti possa ritenersi una buona base di partenza per la creazione di una più vasta immagine paradisiaca del centro di San Benedetto del Tronto.

La Gazzetta RossoBlu www.gazzetarossoblu.it
f La Gazzetta RossoBlu
@gazzetarossoblu

EDITORE: BLT S.R.L.S.
Testata giornalistica iscritta al Tribunale di Ascoli Piceno
il 26/02/2021 n.199/2021 - Iscrizione al ROC n. 37788

Amministratore Unico: Pierluigi Bollettini
Direttore Responsabile: Daniele Bollettini
Collaboratori: Riccardo Mancini, Alessio Perotti, Enrico Tassotti, Camilo Trincia
Foto realizzate da: Pierluigi Bollettini, Rossella Luciani

CrossFit
SAN BENEDETTO DEL TRONTO
VIA VAL TIBERINA 25/G - Porto d'Ascoli (zona Agraria)
Tel. 347 8275199
www.crossfitsanbenedettodeltronto.com

IL CAFFÈ DEL MARINAIO
San Benedetto del Tronto
PRODOTTO TIPICO

BigMat
HOME OF BUILDERS
c/o casello A14
Porto d'Ascoli 0735.659255

**PUERTO
BALOO**
RESTAURANT



Via Vespucci, 30 • Zona Porto
San Benedetto del Tronto (AP)
Tel. 0735.593551 • 0735.577330
Fax 0735.590021
puertobaloo@virgilio.it
www.ristorantepuertobaloo.com

**RISTORANTE
PIZZERIA**

**E
LU
CAMPANO'**

Via Alessandro Manzoni, 1
Tel. 0735.366596
San Benedetto di Tronto

LE INTERVISTE

di RICCARDO MANCINI

PALLADINI: «GRANDE PERSONALITÀ, È MANCATA SOLO CONCRETEZZA»

OTTAVIO PALLADINI (all. Samb): «Nel primo tempo abbiamo disputato un'ottima gara, creando tanto e riuscendo a fare gol anche se poi non so se fosse davvero fuorigioco quindi non voglio dare un giudizio al riguardo. Nella ripresa abbiamo concesso qualcosa a qualche ripartenza e su qualche cross, cosa che poteva starci considerando la loro fisicità, ma nonostante questo abbiamo avuto comunque alcune occasioni per segnare. Il fallo su Eusepi? Meglio che non me lo fate vedere, non voglio fare polemica. Abbiamo fatto la partita da squadra forte su un campo difficile, di fronte ad un Chieti attrezzato per poter vincere il campionato: questo è quello che mi porto a casa, assieme al rammarico per non esser riusciti a concretizzare alcune grandi occasioni. Sapevamo che avremmo potuto concedere qualcosa, ma lo avevamo messo in preventivo perché il Chieti è una squadra forte.

Abbiamo fatto la partita da squadra forte su un campo difficile, di fronte ad un Chieti attrezzato per vincere

Nonostante il risultato finale, penso che sia stato un bello spettacolo, di fronte ad una cornice di pubblico importante. Spero che tutta la mole di gioco che creiamo ci porti a segnare qualche gol in più, come ci è successo altre volte come contro L'Aquila o Isernia. Ai ragazzi, comunque, voglio fare solo i complimenti perché sono venuti qui giocando a calcio e facendolo con personalità. Noi siamo qui per fare il nostro campionato, cercando di mettere in campo le nostre qualità e provando ad imporre il nostro gioco: ovvio che non potrà essere sempre possibile perché ci sono anche gli avversari in campo, ma questo è il nostro obiettivo. Sappiamo che

dobbiamo essere più concreti. Il Chieti, assieme al Fossombrone, penso che sia la squadra che si è comportata meglio contro di noi». **GIOVANNI IGNOFFO (all. Chieti):** «Abbiamo assistito ad una bellissima partita. I miei ragazzi hanno interpretato bene la gara contro una grande squadra, la più attrezzata del girone. Una gara giocata da ambedue le parti con la voglia di vincerla. Ringrazio la gente ci ha sostenuto fino alla fine. Per quello che abbiamo creato potevamo anche vincere questa partita. Nessune delle due squadre si sono accontentati del pareggio e questo ha permesso che uscisse una partita di calcio che non c'entra niente con questa categoria. Nel primo tempo abbiamo sofferto, ma nella ripresa abbiamo trovato un maggiore equilibrio riuscendo a venire fuori anche fisicamente. Siamo stati troppo precipitosi in alcune occasioni. Episodi arbitrari? Noi ne abbiamo tanti di cui lamentarci. Su quello di Eusepi posso solamente dire che un contatto c'è stato ma non così eclatante da poter gridare al rigore: in area il contatto viene cercato sia dal difensore che dall'attaccante. Arrivo di un attaccante che valorizzi il nostro gioco? Sono felice di quello che ragazzi mi stanno dando, di ciò di cui dispongo e sono convinto che la società continuerà a fare la sua parte. Questo campionato è davvero difficile, ma durante una stagione può accadere di tutto e dovremo farci trovare sempre pronti. Favorite del campionato? Samb davanti a tutti, poi L'Aquila e Atletico Ascoli. Il Chieti? Noi ci siamo. Alla fine, vedremo chi la spunterà». **MATTIA GENNARI (dif. Samb):** «Ci sono giornate in cui capita di non riuscire a buttare la palla in rete. Siamo soddisfatti della prestazione fatta. Nel primo tempo abbiamo avuto occasioni importanti, ma anche il Chieti si è reso

pericoloso. Uno 0-0 che ci può stare. Abbiamo disputato una grande partita su un campo difficile contro una diretta concorrente per la vittoria finale del campionato. Una partita aperta che sinceramente non mi aspettavo lo fosse sin da subito. La gente si sarà sicuramente divertita. Il rigore? Ero lontano dall'azione, ma la trattenuta sembra esserci stata. In ogni caso, accettiamo la decisione del direttore di gara». **RICCARDO DELLA QUERCIA (dif. Chieti):** «Una bella partita. La Samb avrebbe meritato qualcosa in più nel corso del primo tempo, ma poi nella ripresa siamo stati bravi a rientrare in campo più cattivi e determinati. Una partita che entrambe le squadre avrebbero potuto vincere. Nel corso della prima frazione di gioco, abbiamo sofferto la difficoltà nel non riuscire a trovare sbocchi durante il possesso palla. La Samb è la squadra più forte affrontata fino a questo momento: ha la possibilità di disporre di giocatori forti sia in campo che in panchina e questo

Episodi arbitrari? Noi ne abbiamo tanti di cui lamentarci. Quelli su Eusepi non li reputo rigori così eclatanti

può fare la differenza. Tuttavia, anche il Chieti è una grande squadra e questo pareggio deve aiutarci a rendercene conto ancora di più. Sugli episodi finali? Qualche dubbio è giusto che ci sia, ma non li reputo rigori così clamorosi». **GIANNI DI LABIO (pres. Chieti, prima della partita):** «Una grande giornata di sport, ci tengo a ringraziare anche i tifosi della Samb che sono intervenuti numerosi. Ci saranno delle novità nel mercato di dicembre e a gennaio. La nostra proprietà sta intervenendo anche nel sociale: il preparata di oggi ne è una dimostrazione».

Autolavaggio Self Service H24

WashPlanet
il pianeta dell'autolavaggio

VAPORTECNIC
CAR WASH TECHNOLOGY

GROTTAMMARE
Via Ischia, 1
Zona Fornace

Instagram: washplanet_grottammare

**CARROZZERIA
SPAIDER CAR**

**AUTO - MOTO
VEICOLI INDUSTRIALI**

- Viviani Carlo 327.3364776
- Viviani Andrea 3400534786

**ZONA INDUSTRIALE DI ACQUAVIVA
VIA MARCONI 4**

Emilcar
VEICOLA LE TUE PASSIONI

Via C. e L. Gabrielli
Via della Liberazione, 114
Via della Colonia, 1
Via Aspromonte snc
Statale Adriatica Sud, 68

San Benedetto del Tronto (AP)
San Benedetto del Tronto (AP)
Ascoli Piceno
Civitanova Marche (MC)
Silvi (TE)

0735 76071
0735 783010
0736 812665
0733 020031
085 9359861

WWW.EMILCAR.IT