

MA CHE SUCCEDDE?



IL COMMENTO pag.5

«AVEZZANO NEMESI ROSSOBLÙ»

LE INTERVISTE pag.8

«ABBIAMO MERITATO DI PERDERE»

Ad Avezzano una brutta Samb trova la seconda sconfitta di questo campionato. Dopo un buon inizio, prima della pausa arriva il gol di Cannavaro al quale la truppa di Palladini non riesce a rispondere. Chieti e Teramo rosicchiano tre punti.



BIANCA
in
DON FRANCHINO

LA PIZZA CHE AMI, ANCHE D'INVERNO

VIA XX SETTEMBRE, 9
SAN BENEDETTO DEL TRONTO

PRENOTAZIONI: 329 250 8005



New Parts
automotive aftermarket

RICAMBI AUTO e MOTO · ACCESSORI · ATTREZZATURE

San Benedetto del Tronto (AP) Tel. 0735.650865
Giulianova (TE) Tel. 085.8002782
Ascoli Piceno (AP) - Tel. 0736 41442



.piergallini

arredare. ristrutturare. costruire.

SHOWROOM Colonnella (TE) T 0861 760130	MAGAZZINO EDILE Colonnella (TE) T 0861 796225 Colli del Tronto (AP) T 0736 618099
---	--

piergallini.eu

Mia
Arredamenti

0735.81539

Via Toscana, 82 - San Benedetto del Tronto (AP)

.ARREDAMENTO .INTERIOR DESIGN .OGGETTISTICA .FALEGNERIA

rustichello

Specialità
Carne alla Brace, Gesuiti e Bauletti
...dal 1977

alla fine via Montagna dei Fiori
inizio Strada provinciale 36
S. BENEDETTO DEL TRONTO

Tel. 0735 764200

LA CRONACA

di RICCARDO MANCINI



MARCATORI: 46'pt Cannavaro.

AVEZZANO (4-3-3): Cultraro; Ferrandino ('05), Sbardella, Bassini, Alessi ('05); Cannavaro (45'st Staiano), Mascella ('04), Selvaggio; Konate (48'st Quaranta), Barbetta (25'st Pozatzidis), Ferrari ('06). **A disp.** Esposito, Capitanio, Litteri, Gorobsov, Pensalfini, Baldari. **All.** Pagliarini.

SAMB (4-2-3-1): Orsini ('06); Zini (12'st Baldassi), Pezzola, Gennari, Orfano ('05) [21'st Bouah ('05)]; Guadalupi (38'st D'Eramo), Lulli (41'st Paolini); Kerjota, Sbafo, Chiatante ('05); Moretti (28'st Fabbrini). **A disp.** Grillo, Zoboletti, Toure, Tataranni. **All.** Palladini.

ARBITRO: Marco Menozzi di Treviso (Turra-Cattaneo).
AMMONITI: 27'pt Barbetta, 32'pt Orfano, 39'pt Sbardella, 41'pt Zini.

ANGOLI: 4-3.

FUORIGIOCO: 2-2.

RECUPERO: 1'-5'.

NOTE: Avezzano in maglia bianca e pantaloncini verdi. Samb in divisa rossoblù. Terreno di gioco in discrete condizioni. Cielo sereno con temperature intorno ai 10°. Spettatori presenti circa 700 (trasferta vietata ai residenti delle province di Ascoli, Fermo e Teramo).



La Samb cade nella "tana dei lupi": i rossoblù escono sconfitti per 1-0 dal campo dell'Avezzano, andato in vantaggio nel finale del primo tempo grazie ad un gol da fuori area di Cannavaro e poi bravo a compattarsi dinanzi ai timidi tentativi di rimonta di Gennari e compagni. La compagine rivierasca subisce la prima sconfitta esterna, la seconda

in campionato (la prima arrivò nel match d'andata proprio con i marsicani) e interrompe la lunga striscia di risultati utili consecutivi.

AVEZZANO (AQ) - Mister Palladini, che recupera Zini e Lulli ma deve fare a meno dello squalificato Battista e degli infortunati Eusepi e Candellori, torna a schierare dall'inizio un 4-2-3-1 con alcune novità: davanti al giovane portiere Orsini, una linea difensiva che vede il rientrante Zini e l'under Orfano ai lati della coppia Pezzola-Gennari, una linea mediana inedita composta da Lulli e Guadalupi e, in avanti, un tridente con Kerjota, Sbafo e Chiatante a sostegno della punta avanzata Moretti. L'Avezzano del tecnico Pagliarini, che ha ritrovato tutti i suoi effettivi ma deve rinunciare a Senese per squalifica, risponde con un 4-3-3 affidato alla qualità di Ferrari ed alla velocità di Konatè. Il match prende il via con la Samb che si presenta dalle parti di Cultraro per ben tre volte nel giro di quindici minuti: prima con un tiro centrale di Kerjota, poi con un colpo di testa di Pezzola da calcio d'angolo e, infine, con una violenta stoccata dal limite di Guadalupi. Ma l'estremo

La Samb trova la seconda sconfitta stagionale. La prima arrivò al Riviera all'andata sempre con l'Avezzano

marsicano risponde sempre presente. Dopo questa rapida sfuriata, i rossoblù si spengono e il match scivola via senza importanti emozioni degne di nota: l'Avezzano cerca di mettere la testa fuori dal guscio e, minuto dopo minuto, prende in mano il pallino del gioco. La Samb, dal canto suo, viene travolta dall'aggressività dei padroni di casa e, poco furbescamente, si lascia coinvolgere in questo tipo di trama: Orfano e Zini finiscono entrambi sul taccuino del direttore di gara, insieme ai biancoverdi Barbetta e Sbardella. Il finale molto spezzettato, però, riserva un'amara sorpresa: al 46', dopo un bel contropiede condotto egregiamente da Konate e Ferrari, Cannavaro riceve palla ai 25 metri e, completamente indisturbato, lascia partire un tiro indirizzato all'angolino basso che non lascia scampo a Orsini. La ripresa si

apre con la Samb che non sfrutta una ghiotta occasione per raggiungere il pari: al 3', Sbafo scodella al centro dell'area, Moretti stacca di testa ma il suo colpo aereo è impreciso. L'uscita dal campo per infortunio di Zini stravolge nuovamente le carte in tavola: Chiatante scala in difesa e il nuovo entrato Baldassi si posiziona in attacco. L'assetto resta lo stesso e, poco dopo il primo terzo di tempo, i rossoblù falliscono una grande chance con Sbafo che, ben imbeccato da Kerjota al centro dell'area, non inquadra la porta con un tiro al volo da ottima posizione.



L'Avezzano reagisce e, qualche minuto più tardi, si rende pericoloso con Konate: il tiro violento dell'attaccante marsicano viene respinto da Orsini col piede sinistro. Mister Palladini getta nella mischia Paolini, Bouah e si affida alla qualità di Fabbrini che, al 44', rischia di far crollare il castello dei sogni eretto con destrezza dalla formazione abruzzese: il dieci rossoblù si invola sulla fascia sinistra, entra in area e,

Nelle ultime quattro giornate la Samb è riuscita a mettere a segno una sola rete

giunto all'interno dell'area piccola, tenta una conclusione non riuscendo però ad inquadrare lo specchio della porta. La contesa si chiude su una timida girata di Baldassi ben parata da Cultraro. La Samb interrompe la sua striscia di risultati utili consecutivi e, a fronte dei successi ottenuti da Teramo e Chieti, vede ridursi ad otto lunghezze il proprio vantaggio in classifica. Domenica prossima al Riviera arriva l'Isernia.

COSMICOLOR

via Firenze, 24 · GROTTAMMARE
Strada delle Macchie · PORTO D'ASCOLI

presso HOTEL BAFFO ROSSO

RISTORANTE
MALAVOLTA
SPECIALITÀ FUNGHI

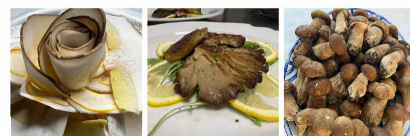

corropoli

Contattaci:
329 386 9677



PIZZERIA
Pd'A

pizza al taglio
pizza al piatto
fritti e panini

Via Enrico Toti, 42/A | Porto d'Ascoli ☎ 0735 757305



LE PAGELLE
di DANIELE BOLLETTINI

LA PEGGIORE SAMB

ORSINI



6,5

Forse avrebbe potuto fare qualcosa in più sul pur potente e preciso tiro di Cannavaro (che però colpisce dalla lunga distanza), ma è grazie al suo intervento sul missile di Konate se le speranze di evitare la sconfitta non si sciolgono con venti minuti d'anticipo.

ZINI



6,5

Il suo rientro si nota subito con due affondi pericolosissimi nel corso del primo tempo. Si distrae solo in una circostanza (la paga con un fallo da ammonizione) nella marcatura dell'estroso Ferrari. Sfortunato, però, perché è costretto ad uscire ad inizio ripresa per un altro infortunio.

PEZZOLA

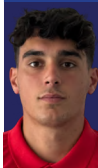

6,5

Nel grigiore di Avezzano tra i pochi a salvarsi sono lui e Gennari, insomma i soliti. Attento in marcatura su Barbetta, nel primo tempo è anche pericoloso sui calci piazzati a favore.

GENNARI



6,5

Come il compagno di reparto, fa buona guardia nella zona centrale davanti ad Orsini, impedendo quando possibile anche le incursioni di Konate e Ferrari, che invece godono di più libertà quando affondano sulle corsie laterali.

ORFANO



5,5

Rischia anche qualcosa in più del giallo quando poco dopo la mezz'ora interviene in ritardo su Sbardella, stoppando sul nascere un possibile contropiede dei locali. Non riesce sempre a tenere a bada Konate.

LULLI



5,5

Compito non facile quello di fare reparto assieme a Guadalupi per tutta la gara al cospetto del pimpante centrocampio marsicano. Ottimo il suo inizio di gara, rappresentato da una percussione centrale al 14'. Poi, però, i suoi ritmi si abbassano anche se cerca sempre di farsi carico del peso dell'impostazione.

GUADALUPI



5,5

La sua prova rappresenta bene la giornata della Samb: partenza a cannone, col bel tiro dal limite deviato in angolo da Cultraro al quarto d'ora, ma poi un'involuzione costante col progredire del match. Poco presente in costruzione.

KERJOTA



5,5

Imprendibile nelle fasi iniziali, quando è anche ben supportato dalle sovrapposizioni di Zini, ma col passare dei minuti i difensori in maglia bianca gli prendono le misure. Fornisce comunque un ottimo assist a Sbafo (che spreca) al 18' del secondo tempo.

simonellimoto.it

Moto Simonelli SINCE 1949

Via Silvio Pellico 198 - SS16- S. Benedetto Tr. 0735/86967

EDELWEISS
PIZZERIA · RISTORANTE · BIRRERIA

@edelweissbirreriasbt 0735-657768

V.LE RINASCIMENTO 123 - SAN BENEDETTO DEL TRONTO

SBAFFO

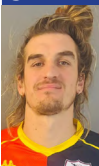

5

Sia alle spalle di Moretti sia in posizione più avanzata non si mette mai in evidenza. Non una giocata, non un tiro che impegni severamente il portiere. Insomma, niente del vero Sbafo. Anzi, sciupa anche malamente la più grande occasione della partita, sparando sopra la traversa dal limite dell'area piccola un assist di Kerjota.

CHIATANTE



5,5

Come a L'Aquila, viene impiegato come esterno sinistro offensivo ma i risultati sono ben diversi: nel primo tempo il suo apporto alla manovra è nullo. Meglio quando, dopo l'infortunio di Zini, arretra come terzino destro.

MORETTI



5,5

Ben coinvolto nella manovra nelle fasi iniziali, anche se non gli capitano grandissime occasioni. Non arriva col giusto tempismo su un discreto cross ad inizio ripresa.

BALDASSI



5

Il suo ingresso in campo viene anticipato sulla tabella di marcia sia dal risultato sia dall'infortunio di Zini. Sempre fuori tempo, perde diversi palloni e non incide. Nel recupero una girata telefonata a Cultraro.

BOUAH



5,5

Nel giorno in cui compie vent'anni arriva uno dei minutaggi migliori di questo campionato, ma sullo scatenato Konate accusa subito qualche difficoltà.

FABBRINI



6,5

La bella serpentina che culmina col tiro in diagonale fuori è uno dei pochissimi acuti di un pessimo secondo tempo. Almeno ci prova.

D'ERAMO



S.V.

Appena entrato ha la peggio in un contrasto con due centrocampisti marsicani, teoricamente più stanchi ma in realtà molto più carichi dei loro avversari. Non gioca palloni degni di nota.

PAOLINI

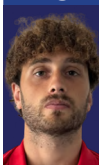

S.V.

Al posto di uno stanco Lulli quando mancano una manciata di minuti al termine, mette lo zampino nella bella azione di Fabbrini.

pieno
IN CANTINA

- Vineria con oltre 260 etichette
- Oltre 100 gin
- Aperitivi vegetariani, vegani, di carne e pesce

Porto D'Ascoli - Via Enrico Toti, 100 - 328.1038855

LaPlaFerCart srl
Smaltimento e trattamento rifiuti industriali

0735.659613

Via Volterra 31
San Benedetto del Tronto (AP)



GL GIELLE INFISSI s.r.l.
LAVORAZIONE SISTEMI IN ALLUMINIO

INOSTRI PARTNER
AREAPonzo
immagina progetta realizza

clarnel
PVC
Dierre
DG
FLESSIA
ITTACA

PRODUZIONE E VENDITA FINESTRE TAGLIO TERMICO E PERSIANE IN ALLUMINIO - FINESTRE IN PVC
ZANZARIERE - PORTONI BLINDATI - PORTE INTERNE - BALAUSTRATE PANORAMICHE

www.gielleinfissi.it - info@gielleinfissi.it - TEL 0735 659584 - 0735 702341 - CELL 338 6161321

PRODUZIONE e SHOWROOM: VIA FOSSO ANTICO 11 - CENTOBUCHI | SHOWROOM: VIA NAZARIO SAURO 130/A - PORTO D'ASCOLI

TOOLS GARDEN

UTENSILERIA
FERRAMENTA
GIARDINAGGIO

Milwaukee
RIVENDITORE
AUTORIZZATO

VIA STR. DELLE
MACCHIE, 4 - SAN
BENEDETTO DEL
TRONTO
(VICINO BAZAR
DELL'ASSASSINO 2)
OLTRE 1000 MQ DI
ESPOSIZIONE
TEL. 338 633 6878

25ª GIORNATA

0	ANCONA - TERMOLI	1
1	AVEZZANO - SAMB	0
0	CASTELFIDARDO - CIVITANOVESE	1
2	CHIETI - FERMANA	1
0	ISERNIA - SORA	0
4	FOSSOMBRONE - RECANATESE	1
1	S.N. NOTARESCO - L'AQUILA	0
2	ROMA CITY - ATLETICO ASCOLI	1
0	VIGOR SENIGALLIA - TERAMO	2

PROSSIMO TURNO

ATLETICO ASCOLI - CASTELFIDARDO
TERMOLI - CHIETI
CIVITANOVESE - VIGOR SENIGALLIA
FERMANA - ROMA CITY
L'AQUILA - AVEZZANO
S.N. NOTARESCO - FOSSOMBRONE
RECANATESE - ANCONA
SAMB - ISERNIA
SORA - TERAMO

CLASSIFICA MARCATORI

14 RETI	Casolla F. - Fossombrone
13 RETI	Banegas P. E. - L' Aquila
11 RETI	Eusepi U. - Sambenedettese

SERIE D - GIRONE F 2024/25

	PT	G	V	N	P	F	S	DR
SAMBENEDETTES	55	25	16	7	2	48	14	34
CHIETI	47	25	13	9	3	43	27	16
TERAMO	47	25	13	8	4	39	22	17
L' AQUILA	45	25	12	9	4	32	22	10
ANCONA	38	25	11	5	9	25	22	3
FOSSOMBRONE	37	25	9	10	6	35	28	7
VIGOR SENIGALLIA	33	25	8	9	8	27	27	0
CASTELFIDARDO	33	25	9	6	10	30	26	4
ATLETICO ASCOLI	32	25	8	8	9	29	32	-3
AVEZZANO CALCIO	32	25	9	5	11	25	31	-6
RECANATESE	29	25	7	8	10	32	40	-8
ROMA CITY	28	25	7	7	11	24	25	-1
TERMOLI	27	25	6	9	10	26	33	-7
SORA	26	25	5	11	9	20	31	-11
CIVITANOVESE	25	25	5	10	10	20	30	-10
S.N. NOTARESCO	22	25	5	7	13	25	33	-8
ISERNIA	22	25	4	10	11	21	45	-24
FERMANA	21	25	5	8	12	18	31	-13

BigMat
HOME OF BUILDERS

c/o casello A14
Porto d'Ascoli
0735.659255

PAVISYSTEM
SISTEMI PER FINITURE D'INTERNI

PAVIMENTI • RIVESTIMENTI
CONTROSOFFITTI • PARETI DIVISORIE

TEL. 0861 796499

IL PROSSIMO AVVERSARIO

Nel 1927 inizia l'avventura calcistica del Sarnium Isernia nel campionato regionale abruzzese. Nel 1951 nasce la S.S. Aesernia che milita nei campionati campani, per poi approdare nel 1984 in serie C2. Nel corso della storia del club si sono susseguite varie fusioni con società locali: tra queste quella tra la Polisportiva Isernia e l'Isernia calcio nel 1992, quella del 2004 tra A.S. Sporting Isernia e A.S. Isernia, poi quella con l'A.S.D. Isernia Pentra Sport, quella col Real Isernia nei primi anni Duemiladieci, quella del 2020 con l'U.S. Roccasicura. Nell'estate 2023 è avvenuto l'ultimo cambio di denomi-

CITTÀ DI ISERNIA SAN LEUCIO

nazione, in Città di Isernia San Leucio. Negli ultimi anni, la formazione biancoceleste ha alternato le sue presenze tra Serie D ed Eccellenza. Nella stagione 2023/24 si è classificata al primo posto del massimo campionato regionale, conquistando la promozione in quarta serie. Attualmente, la società è presieduta da Francesco Paolo Traisci; allenatore della prima squadra è Domenico Farrocco. Le partite interne dell'Isernia si svolgono allo stadio "Mario Lancellotta" (capienza 5.000 spettatori, terreno di gioco in erba naturale). Il match di andata si è risolto con una netta vittoria della Samb.

di Gi.Bo.

IL PRECEDENTE: ISERNIA - SAMB 0-4

MARCATORI: 24'pt, 41'pt e 2' st Lonardo, 30' st Kerjota. **ISERNIA (4-3-2-1):** Draghi; Franzese ('05), Pellegrini ('04), Perrone (1' st De Filippo), Mema; Baba [28' st Del Bianco ('04)], Antinucci ('07) [6' st Pettorossi ('07)], Miola (20' st Manjate); Cascio (c) (13' st Bainotto), Ercolano ('04); Varela. **A disp.** Cocchiarella, Nkosi, Di Biase, Arzura. **All.** Farrocco.

SAMB (4-2-3-1): Orsini ('06); Zini, Pezzola, Gennari, Orfano ('04); Candellori (1' st Lulli), Guadalupi (33' st Fabbrini); Kerjota (31' st Baldassi), Lonardo ('05) [31' st Touré ('05)], Battista (21' st D'Eramo); Eusepi (c). **A disp.** Semprini, Bouah, Tataranni, Moretti. **All.** Mancinelli (Palladini squalificato).

ARBITRO: Flavio Barbetti di Arezzo (Panebarca-Di Muzio). **AMMONITI:** 37'pt Candellori, 40'pt Baba, 35' st Manjate, 46' st Lulli.

MISUS
FOOD MUSIC COCKTAIL
COMING SOON

Cafè Date

VIALE DELLO SPORT 6 - (vicino Eurospin)
S. BENEDETTO DEL TR.



PASSIONE CARNALE
CHOPPERIA

passionecarnale.it



ASSAPORA IL GUSTO DELLA CONDIVISIONE!

f i g



Bar
MARIO
S B T

Via Calatafimi, 36
@barmariosbt

I WANT YOU

Si è rivelato un mese maledetto quello che sta (fortunatamente!) per volgere alla conclusione per la Samb, che non è riuscita mai ad ottenere la vittoria e, anzi, ad Avezzano è involuta in tutto e per tutto rispetto alle ultime settimane. Buon per noi che il maxi margine in classifica sia stato intaccato minimamente, ma nel voltare pagina sul calendario la truppa di Palladini dovrà anche cambiare registro.

**LA FINE
DI FEBBRAIO**



**LA STERILITÀ
OFFENSIVA**

Dietro alle 0 vittorie di febbraio c'è un dato che è quasi più preoccupante, perché ne è forse la causa principale: il misero 1 gol realizzato in 4 partite (Moretti col Castelfidardo), figlio della scarsa vena realizzativa di Kerjota, del ritardo di condizione di Sbafo, del mancato apporto dei centrocampisti e dell'assenza di un leader come capitano Eusepi, che si spera possa tornare già con l'Isernia.

IL COMMENTO

di ALESSIO PEROTTI

AVEZZANO NEMESI ROSSOBLÙ

Si può ben dire che tanto tuonò che piovve: dopo tre pareggi, di cui gli ultimi due salvati dai prodigiosi interventi di Orsini nel finale, è arrivata la mazzata della sconfitta in quelle "Termopili" evocate in settimana dal presidente marsicano Pecorelli, dove termina alle soglie di un intero girone la sequenza di 16 risultati utili consecutivi con la prima battuta d'arresto in trasferta. Così come il Campobasso, che però vinse il campionato, dello scorso anno, in questa stagione è il non certo trascendentale Avezzano ad infliggere un uno-due ai rossoblù con un duplice 1-0, mandando la Samb in bianco sia all'andata, disputata in un turno infrasettimanale, che al ritorno in assenza dei tifosi di casa nostra e davanti ad uno sparuto pubblico, divenuto però man mano sempre più rumoroso. Eppure con il copia-incolla del layout schierato all'Aquila, un 4-2-3-1 con Chiatante di nuovo alto a sinistra e rispetto ad allora con il doppio cambio di uomini dettato dagli infortuni (Lulli al posto di Candellori al fianco di Guadalupi e Moretti in luogo di capitano Eusepi) la Samb era partita con il piglio giusto di fronte al dinamico 4-3-3 schierato da mister Pagliarini, al suo secondo mandato biancoverde stagionale, facendo presagire una conferma della tradizione positiva ad Avezzano (tre vittorie e un pari nelle precedenti 4 visite). Invece una volta blindata la propria porta da un ottimo Cultraro, i padroni di casa man mano si sono organizzati, raddoppiando le marcature e ripartendo efficacemente e rapidamente con uno scatenato Konate e un Ferrari, che ha mostrato le doti per cui la Samb aveva cercato di acquisirlo nel calciomercato invernale. Proprio il meritevole match-winner Cannavaro ha ringhiato sempre più, mostrando palesemente quella cattiveria e quella determinazione, che in questo pessimo mese di febbraio, concluso con 3 pari e 1 sconfitta (ricorda tanto il disastroso dicembre della passata stagione con soli 2 punti incamerati), sono mancate in modo ingiustificato agli uomini di Palladini, a cui oggi rimproveriamo i tardivi inserimenti di Fabbrini e Paolini, gli unici che avrebbero potuto imprimere un reale cambio di passo ad una manovra piuttosto spenta. Infatti mentre la gara d'andata era stata letteralmente stregata con una Samb, che aveva giocato ad una porta, senza fare breccia nel muro ospite eretto dall'allora mister Pochesci, stavolta c'è poco da rammarricarsi soprattutto alla luce della seconda parte del primo tempo e dell'intera ripresa, disputati con poco mordente, scarsa convinzione e una stucchevole sequela di lunghi e telefonati rilanci, costantemente preda di un Bassini, anche oggi imbattibile sulle traiettorie aeree, e di Simone Sbardella, gemello dell'ex Samb Luca.

Quello che più preoccupa è che la Samb ha perso smalto in alcuni elementi chiave (vedi Kerjota e Guadalupi), non ha finora trovato nuova linfa da Sbafo e sta sempre più faticando ad essere incisiva negli ultimi sedici metri. Quella fame, quel coriaceo e combattivo collettivo e quel rapido gioco palla a terra ammirati fino al Gran Sasso dell'Aquila sembrano essere solo un ricordo: ecco quindi la reiterata difficoltà a sbloccare il risultato e a sostenere un'intensità in grado di mettere alle corde gli avversari. Le due battistrada di un mese fa, appunto Samb e Aquila, sembrano essersi impantanate, mentre nel contempo stanno emergendo altre due abruzzesi pimpanti e in crescendo, come Chieti e Teramo, che oggi hanno ridotto il distacco a 8 punti. Peccato, perché quello che appariva un girone di ritorno in discesa dopo le quattro vittorie nelle prime quattro giornate con addirittura 16 gol segnati, ora torna ad essere irto di ostacoli (con Chieti, imbattuto da 10 turni, e Teramo ci sarà da disputare lo scontro diretto, il primo in casa ed il secondo in trasferta), ed emblematica è proprio l'improvvisa sterilità offensiva con 1 sola rete (il pari di Moretti contro il Castelfidardo) realizzata negli ultimi quattro incontri. C'è ora assolutamente da ricompattarsi, da recuperare gli stimoli giusti, da ricaricare batterie un tantino esauste, da trovare alternative e rinnovate linee di gioco e la stessa società dovrà far sentire ancor più la propria vicinanza ad una squadra, apparsa a tratti addirittura smarrita e sfiduciata. Avanti, quindi, senza paura per riprendere la marcia giusta, tornando alla vittoria, e soprattutto senza far drammi, perché quelli veri sono ben altri, come quello che purtroppo ha colpito in settimana la famiglia dell'amatissimo ex rossoblù Alfiero Caposciutti, nonché apprezzato opinionista televisivo, al cui immenso dolore l'intero staff della Gazzetta Rossoblù partecipa di cuore.



AUTOADRIA
DIVISIONE OFFICINE srl

0735.84448

• SERVIZIO ASSISTENZA E PNEUMATICI
• SERVIZIO CARROZZERIA E AUTO SOSTITUTIVA
• VENDITA E NOLEGGIO AUTOVETTURE

INFO@AUTOADRIA.IT



Ristorante 19
Pizzeria 41

VIA ROMA, 37- Acquaviva Picena (AP)
0735.765345 - 331.4424464

sky

www.ristorante1941.it
CHIUSO MARTEDÌ



TRAINI
ECO SERVICES
CREAZIONE
E CURA DEL VERDE
GIARDINI - PISCINE - IRRIGAZIONE

0736 811664

www.ecoservices.it

PROMOZIONE - GIR.B

di ENRICO TASSOTTI

AZZURRA SBT - ELPIDIENSE 0-0

AZZURRA SBT: Shiba, Crementi (25'st Amante), Pasquali, Piunti (1'st Cameli), Manoni, Carminucci, De Panicis (45'st Igbinokhuane), Rossi, Paniconi, Squarcia, Diarra, Toscano Massi (25'st Orsini), Bolzan (39'st (24'st Moullaby) (44'st Blancuzzi), Iovannisci), Palladini. **A disp.** Giordani, Vecchiotti, Venturim (30'st Ricci), Pistelli, Tommasi, Khouaja, Monno. **All.** Morelli.
ELPIDIENSE CASCINARE: Tomba, Rossi). **A disp.** Prataljadic, Cudini, Salvati (9'st Mancini), Trinetta, Antonioli (19'st Conte), Calvagni, Cannoni, Catinari (30'st Smerilli), Di Donato, Cingolani (42'st Amadio), Marozzi, De Martino (25'st Marcelli). **A disp.** Liberati, Massi, Santini, Nicoletta. **All.** Cannoni.
ARBITRO: Recchia di Ascoli Piceno.
AMMONITI: Piunti, Manoni, Amadio.

L'Azzurra SBT non riesce a superare l'Elpidiense Cascinare e si deve accontentare del pari al termine di una partita scialba e priva di emozioni. Ci provano subito Palladini e De Panicis ma difettano nella mira. Stessa sorte per Rossi prima che ci provi Catinari ma Shiba non corre pericoli. Nella ripresa Crementi ha palla del vantaggio ma sbaglia poi è Bolzan prima e Cameli poi a scheggiare la traversa. Nel finale è Tomba a respingere il diagonale di Rossi e a mantenere inviolata la propria porta.

SANGIOGESE - GROTTAMMARE 1-1

MARCATORI: 25'pt Biondi, 3'st (autogol)
SANGIOGESE: Bonifazi, Raschioni, Biondi (17'st Gibellieri), Bernardini (32'st Di Leonardo, D'Angelo. **All.** Stallone.
GROTTAMMARE: Diakhaby, Donzelli (16'pt Ferrari, Gibbs, De Cesaris (14'st Ndreu), Cisbani, A. Pietropaolo, Verini, Pomili, Guenci (7'st Leoni). **A disp.** Pallotta, Maranesi, Polini, Scarpantoni, Zanibi. **All.** Cetera.
ARBITRO: Gasparoni di Jesi.
ESPULSI: 31'st Vecchiotti, 42'st Ndreu.
AMMONITI: Verini, Tombolini, Diarra.

Il Grottammare pareggia, in trasferta, contro la Sangiorgese al termine di una prova gagliarda. Padroni di casa che passano al 25' grazie a Biondi che, di testa, fa secco Diakhaby. Il pari ad inizio ripresa, quando Squarcia devia nella propria porta un pallone scodellato in area da Cisbani. Verini e Gibellieri hanno sui piedi l'occasione da tre punti per i padroni di casa, ma l'1-1 resiste anche dopo le espulsioni di Vecchiotti e Ndreu.

ECCELLENZA

2	Atletico Mariner - Montegranaro	1
2	Fabriano - Portuali Dorica	0
3	Matelica - Fano	0
0	Montefano - Chiesanuova	0
2	Osimana - Montecchio	2
1	Sangiustese - Urbania	1
2	Tolentino - Monturano	0
1	Urbino - Maceratese	0
Montecchio	51	Montegranaro 33
Maceratese	49	Matelica 31
Chiesanuova	43	Montefano 30
Tolentino	42	Fabriano 26
Urbino	38	Atletico Mariner 19
Urbania	36	Monturano 18
Sangiustese	35	Portuali Dorica 18
Osimana	35	Fano 3

PROMOZIONE - GIRONE B

0	Azzurra SBT - Elpidiense Cascinare	0
2	Monticelli Calcio - Settempeda	2
2	Alt. Azzurra Colli - Casette Verdini	1
1	Aurora Treia - Trodica	1
1	Calcio Corridonia - Cluentina Calcio	0
0	Palmense - Montegiorgio Calcio	0
1	S. Monterubbiano - Grottammare Calcio	1
1	V. Montecosaro Calcio - Atl. Porto S.Elpidio	2
Trodica	55	Monticelli Calcio 31
Palmense	45	Calcio Corridonia 27
Atl. Azzurra Colli	41	Azzurra SBT 26
Atl. Porto S.Elpidio	39	Grottammare Calcio 23
Casette Verdini	35	Montegiorgio Calcio 20
V. Montecosaro Calcio	33	Elpidiense Cascinare 18
Settempeda	32	Cluentina Calcio 18
Aurora Treia	31	S. Monterubbiano 16

HANDBALL - SERIE A BRONZE di ENRICO TASSOTTI

L'HC MONTEPRANDONE SI CONFERMA IN VETTA: 27-25 ALLA MODULA CASALGRANDE

HC Monteprandone supera anche l'ostacolo Modula Casalgrande per 27-25 e continua a guardare tutti dall'alto del primo posto in classifica del campionato di Serie B bronze. La sfida contro la formazione emiliana si è dimostrata molto dura e nonostante i dieci punti di distacco che dividevano le due squadre, ne è uscito fuori un match molto equilibrato che si è deciso solo negli ultimi minuti di gioco. Dopo la prima frazione conclusasi con il vantaggio degli ospiti per 12-10, nella seconda parte i ragazzi di Vultaggio hanno spinto sull'acceleratore e nel finale l'hanno spuntata. Top scorer dell'incontro è Mattia Lamberti di Casalgrande che ha messo a segno ben 12 reti balzando d'un colpo solo in testa alla classifica marcatori e sopravanzando di una segnatura Landeiro che, nella sfida dei bomber, si è fermato a cinque. Tra i monteprandonesi da segnalare i sette gol di Salladini e i sei di Grilli. Il campionato, ora, osserverà una settimana di pausa per poi riprendere l'8 marzo quando gli uomini di Vultaggio faranno visita ad Altamura, ultima in classifica con soli due punti all'attivo.

1^ CATEGORIA - GIRONE D

2	Castel Di Lama - Pedaso Campofilone	1
1	Castoranese - Grottazzolina	1
5	Centobuchi 1972 - Piceno United	2
1	Comunanza - Offida	0
0	Futura 96 - Real Montalto	2
2	Pinturetta Falcor - Fermo	2
0	Real Eagles V. Pagliare - Acquasanta	1
-	Petricoli 1960 - Cuprense 1933	-
Castel Di Lama	46	Petricoli 1960 26
Real Montalto	43	Real Eagles V. Pagliare 26
Centobuchi 1972	40	Fermo 25
Acquasanta	36	Castoranese 22
Cuprense 1933	33	Pedaso Campofilone 17
Comunanza	31	Piceno United 17
Pinturetta Falcor	30	Grottazzolina 12
Futura 96	28	Offida 4



CARMINUCCI
CASA VINICOLA DAL 1928

Via San Leonardo 39 Grottammare Tel 0735 735869

Seguici su Facebook

MATERIALI EDILI MONTAGGIO GUAINE GRONDE E CAPANNONI



C.DA SAN GIOVANNI, 10 - PORTO D'ASCOLI (AP)
TEL. 0735 751308 - FAX 0735 655570
NUOVO SHOW ROOM Tel. 0735 757089
E-MAIL: lanuovaassoedil@hotmail.it



MONTAGGIO GUAINE, GRONDE, NOLEGGIO PIATTAFORME AEREE



Il tuo Partner del pulito



0861 761503

MONDO GOMME

»» VENDITA E ASSISTENZA PNEUMATICI ««

0735.650694 392.9250716

CI VUOLE SEMPRE QUELLA GIUSTA

VIA ESINO 34B · PORTO D'ASCOLI

RUGBY - SERIE B

di ENRICO TASSOTTI

FI.FA. SECURITY URSBT ALLA SOSTA NEL MIGLIORE DEI MODI

Si prepara al tredicesimo impegno stagionale la Fi.Fa. Security Unione Rugby San Benedetto che forte di un percorso netto fino ad ora fatto di dodici successi consecutivi in altrettanti match giocati, si appresta ad affrontare, in trasferta, il derby marchigiano contro Jesi, già battuto all'andata al Mandela per 56-0. Jesi occupa l'ultimo posto in graduatoria con soli nove punti all'attivo frutto di un successo e di un pareggio a ben cinque punti di distanza da Firenze. Decisamente un altro tipo di

collezionando un successo e un pareggio. Quella di Jesi è la prima delle due trasferte che l'Unione Rugby affronterà prima dell'ennesima pausa per gli impegni della Nazionale. Sarà fondamentale fare bottino pieno sia in terra jesina che a Firenze per cominciare ad assaporare quel sogno chiamato Serie A. È chiaro che non si potrà abbassare la guardia in quanto l'Alto Lazio non molla di un centimetro e i cinque punti di vantaggio non sono tantissimi.



Fonte foto: Unione Rugby San Benedetto

L'ANGOLO DEL NARRANTE



PARADISO ALLA SENTINA

In un piccolo angolo incantato della zona nord della Riserva Naturale Sentina (area situata a sud di Porto d'Ascoli), è possibile imbattersi nel paradisiaco giardino "Crêuza de mă". Un luogo ameno che, grazie all'iniziale spirito naturalistico di Ubaldo Bocci, alla dedizione di Bruno Romanelli, alla passione di Fernando, all'originalità leggerezza e tranquillità all'interno della scultorea di Franco Capriotti (le sue opere propria routine quotidiana. Il giardino, d'arte sono nate dall'utilizzo di materiale come sottolinea il nome attribuitogli, è ligneo proveniente dal mare), è divenuto ispirato alla musica ed alla poesia del negli anni (le prime "pietre" sono state celebre e compianto cantautore genovese poste nel 2018) un vero e proprio punto di ritrovo per tutti coloro che amano, vicinanza con il mare e il vivo contatto o semplicemente ricercano, un po' di con la selvaggia natura della riserva



Fonte foto: pagina Facebook "Sei di San Benedetto se..."

Sentina. Una vera e propria oasi nata e cresciuta grazie all'utilizzo di materiale di recupero depositatosi sul limitrofo lembo di spiaggia (legno, conchiglie, oggetti di plastica o di qualsiasi altro genere). Un posto fruibile a tutti che, con un po' di attenzione e rispetto, può continuare a rendere unico un piccolo angolo della città di San Benedetto del Tronto.

La Gazzetta RossoBlu www.gazzettarossoblu.it
f La Gazzetta Rossoblu
@gazzettarossoblu

EDITORE: BLT S.R.L.S.
Testata giornalistica iscritta al Tribunale di Ascoli Piceno
il 26/02/2021 n.199/2021 - Iscrizione al ROC n. 37788

Amministratore Unico: Pierluigi Bollettini
Direttore Responsabile: Daniele Bollettini
Collaboratori: Riccardo Mancini, Alessio Perotti, Enrico Tassotti, Camilo Trincia
Foto realizzate da: Pierluigi Bollettini, Rossella Luciani

PUERTO BALOO
RESTAURANT



Via Vespucci, 30 • Zona Porto
San Benedetto del Tronto (AP)
Tel. 0735.593551 • 0735.577330
Fax 0735.590021
puertobaloo@virgilio.it
www.ristorantepuertobaloo.com

**RISTORANTE
PIZZERIA**

**E
LU
CAMPANO'**

Via Alessandro Manzoni, 1
Tel. 0735.366596
San Benedetto di Tronto

LE INTERVISTE

di **RICCARDO MANCINI**

PALLADINI: «ABBIAMO MERITATO DI PERDERE. CI STA MANGANDO CATTIVERIA»

OTTAVIO PALLADINI (all. Samb): «Abbiamo approcciato bene la gara, rischiando anche di andare in vantaggio in più di un'occasione. Poi siamo andati sotto nell'unico tiro in porta dell'Avezzano. Nella ripresa, pur creando qualche pericolo con Sbafo e Fabbrini, siamo stati confusionari e l'avversario ha meritato di vincere. L'Avezzano ci ha creduto di più, giocando con maggiore cattiveria agonistica. La ripresa è stata giocata davvero male: abbiamo buttato troppi palloni, ci siamo fatti prendere dall'ansia e agevolato il gioco dell'avversario. Rispetto alle ultime partite abbiamo fatto peggio. In questo periodo ci sta mancando un po' di cattiveria, quella che serve per vincere le partite: questa caratteristica dobbiamo ritrovarla il più in fretta possibile. Quando non fai gol meriti di perdere. Non voglio parlare di assenze perché non lo reputo giusto nei confronti di chi gioca. Ripeto, dobbiamo ritrovare la giusta cattiveria. Zini? Credo che abbia accu-

squadra: grande spirito di sacrificio dimostrato da ragazzi che hanno voglia di conquistare la salvezza. Cultraro ci ha tenuto in piedi in diverse circostanze, ma a differenza di altre partite non ci siamo mai nascosti proponendoci costantemente in avanti. Una vittoria voluta da tutti. Ora ci godiamo questo successo, ma la testa è già proiettata alla prossima. La Samb è la squadra più forte e, nonostante abbia perso alcuni punti in queste ultime partite, dietro non ne stanno approfittando. Ringrazio il pubblico per averci sostenuto nei momenti di difficoltà».



siamo stati bravi e fortunati, ma ci prendiamo questi tre punti che ci portano in una zona di classifica più serena. Assenza dei tifosi? Noi continuiamo ad essere vittime di un sistema che tende a reprimere e non educare: di questo ne rimette lo spettacolo, i tifosi e tutto il sistema calcio. Il problema è fuggire dal prendersi le proprie responsabilità. La polemica con Massi? Abbiamo avuto un diverbio poco carino all'andata, ma siamo esseri umani e può succedere che si dica qualche parola di troppo. Ora è tutto finito: tra noi c'è grande rispetto».

Ci interessa poco essere la bestia nera della Samb. La polemica con Massi è finita: tra noi c'è rispetto

Ripresa giocata davvero male: abbiamo buttato troppi palloni e ci siamo fatti prendere dall'ansia

sato uno stiramento. Dobbiamo guardare avanti, ricaricarci per cercare di affrontare al meglio questa fase finale del torneo. Sbafo? Ha fatto la sua partita, sta crescendo e sono sicuro che arriverà presto nella sua condizione migliore. Le nostre inseguitrici si sono avvicinate, ma adesso dobbiamo più di ogni cosa pensare solamente a noi stessi». **MIRKO PAGLIARINI (all. Avezzano):** «Tralasciando il primo quarto d'ora di gara, abbiamo disputato una gara perfetta. Siamo entrati in campo un po' con il freno a mano tirato, ma poi, superato l'emozione di affrontare la prima della classe, siamo cresciuti iniziando a giocare bene. Questo gruppo è fantastico. Da quando sono ad Avezzano questa posso identificarla come la miglior partita giocata dalla mia

ANDREA PECORELLI (pres. Avezzano): «Abbiamo riscritto un pezzetto di storia: ogni tanto Leonida può vincere. La Samb è una squadra tosta, forte e non è caso prima in classifica, ma la nostra voglia di fare risultato a tutti i costi ci ha permesso di conquistare questi tre punti pesantissimi. Ci interessa poco essere la bestia nera della Samb, cui auguriamo di cuore di vincere il campionato. Dico questo anche per chiudere, una volta per tutte, le polemiche che hanno accompagnato la settimana prima della partita: io e il presidente Massi sappiamo cosa è successo. La vittoria di un campionato si vede su tutto l'arco della stagione e, di conseguenza, se la Samb è prima in classifica il motivo è evidente. Noi

MATTIA GENNARI (dif. Samb): «Stiamo vivendo un momento particolare, ma dobbiamo guardare avanti. Stiamo lavorando bene e, per questo motivo, sono fiducioso per il futuro. Abbiamo fatto un buon primo tempo, riuscendo a tenere in mano il pallino del gioco e risultando pericolosi in alcune circostanze; poi nella ripresa siamo stati dei polli a farci imbrigliare dalla trama creata dalla partita; non dobbiamo commettere mai l'errore di giocare con palle lunghe, protestando e restare intrappolati in perdite di tempo. Dobbiamo portare l'andamento della gara dalla nostra parte, perché lasciarsi trasportare dal nervosismo favorisce il tuo avversario. I punti di vantaggio sono scesi ad otto, ma dobbiamo continuare a pensare una partita alla volta e, soprattutto, solamente a noi stessi». **MANUEL CANNAVARO (centr. Avezzano):** «Sono molto felice per questo gol importante realizzato contro una squadra molto forte. Un'ottima squadra come l'Avezzano deve anche saper soffrire. In questa piazza mi sto trovando molto bene. Ringrazio la società della fiducia dimostrata nei miei confronti».

Autolavaggio Self Service H24

WashPlanet
il pianeta dell'autolavaggio

VAPORTECNIC
CAR WASH TECHNOLOGY

GROTTAMMARE
Via Ischia, 1
Zona Fornace

Instagram: washplanet_grottammare

CARROZZERIA SPAIDER CAR

AUTO - MOTO
VEICOLI INDUSTRIALI

• Viviani Carlo 327.3364776
• Viviani Andrea 3400534786

ZONA INDUSTRIALE DI ACQUAVIVA
VIA MARCONI 4

Emilcar
VEICOLA LE TUE PASSIONI

Via C. e L. Gabrielli
Via della Liberazione, 114
Via della Colonia, 1
Via Aspromonte snc
Statale Adriatica Sud, 68

San Benedetto del Tronto (AP)
San Benedetto del Tronto (AP)
Ascoli Piceno
Civitanova Marche (MC)
Silvi (TE)

0735 76071
0735 783010
0736 812665
0733 020031
085 9359861

FIAT ALFA ROMEO Jeep LANCIA ADAPTI VW NISSAN RENAULT DACIA HYUNDAI MG LAND ROVER JAGUAR FIAT PROFESSIONAL

WWW.EMILCAR.IT