

# E SE NE VA...



IL COMMENTO  
QUESTA STUPENDA PRIMAVERA  
ROSSOBLÙ

pag.5

LE INTERVISTE  
«VITTORIA DA VERI UOMINI»

pag.8

In casa di una pericolosa **Vigor Senigallia** la Samb passa subito con un golazo di Chiatante, subisce il gol dell'ex Ferrara ma poi nel secondo tempo ci pensano Eusepi (quindicesimo centro) e Moretti a regalare l'ennesima vittoria che avvicina ancor di più la Serie C. Teramo sempre a -9 e domenica si punta a riempire di nuovo il Riviera.

**BIANCA**  
in  
DON FRANCHINO

LA PIZZA CHE AMI, ANCHE D'INVERNO

VIA XX SETTEMBRE, 9  
SAN BENEDETTO DEL TRONTO  
PRENOTAZIONI: 329 250 8005

**New Parts**  
automotive aftermarket

RICAMBI AUTO e MOTO · ACCESSORI · ATTREZZATURE

San Benedetto del Tronto (AP) Tel. 0735.650865  
Giulianova (TE) Tel. 085.8002782  
Ascoli Piceno (AP) - Tel. 0736 41442

**rustichello**

Specialità  
**Carne alla Brace, Gesuiti e Bauletti**  
...dal 1977

alla fine via Montagna dei Fiori  
inizio Strada provinciale 36  
S. BENEDETTO DEL TRONTO  
**Tel. 0735 764200**

Mia  
Arredamenti

0735.81539

Via Toscana, 82 - San Benedetto del Tronto (AP)

.ARREDAMENTO .INTERIOR DESIGN .OGGETTISTICA .FALEGNAMERIA



Chef **Pietro Prichio**  
RISTORANTE  
sul MARE  
APERTO TUTTO L'ANNO  
**LUNGOMARE - CUPRA MARITTIMA**  
328.6691506 . 333.9545117

## LA CRONACA

di RICCARDO MANCINI



**MARCATORI:** 10'pt Chiatante, 32'pt Ferrara, 1'st Eusepi, 42'st Moretti.

**VIGOR SENIGALLIA (4-3-3):** Campani; Furini ('04), Fernandez G. ('05), Magi Galluzzi, Tomba (36'st Mancini); Gabbianelli (36'st Tenkorang), Gonzalez Perez, Carnevale; Konè ('07), Pesaresi, Ferrara. **A disp.** Roberto, D'Errico, Subissati, Beu, Alonzi, Mori, Gasparroni. **All.** Antonioli.

**SAMB (4-2-4):** Orsini ('06); Zini (26'st Battista), Pezzola, Gennari, Paolini; Guadalupi, Toure ('05); Kerjota (35'st D'Eramo), Moretti (45'st Sbafo), Eusepi (40'st Lulli), Chiatante ('04). **A disp.** Semprini, Orfano, Baldassi, Fabbrini, Tataranni. **All.** Palladini.

**ARBITRO:** Giacomo Pasquetto di Crema (Liotta-Ndoja).

**AMMONITI:** 27'pt Tomba, 40'pt Zini, 14'st Gennari, 30'st Orsini.

**ESPULSO:** 30'st Mancinelli (secondo allenatore Samb).

**ANGOLI:** 8-5.

**FUORIGIOCO:** 0-1.

**RECUPERO:** 3'-5'.

**NOTE:** Vigor Senigallia in maglia rossoblù, pantaloncini e calzettoni blu. Samb in completo bianco con inserti rossoblù. Terreno di gioco in ottime condizioni. Cielo sereno, temperature intorno ai 15°C. Spettatori presenti circa 3.300 di cui oltre circa 1.200 provenienti da San Benedetto.



**La Samb soffre, lotta, vince e compie un passo in avanti importante verso il traguardo della promozione diretta in Serie C: allo stadio Goffredo Bianchelli, i rossoblù battono per 3-1 la Vigor Senigallia grazie alle reti di Chiatante, seguita dal momentaneo pareggio casalingo firmato dall'ex Ferrara, e di Eusepi e Moretti nella ripresa. Dopo oltre due mesi, la Samb, oltre a ritrovare il supporto dei propri tifosi in**

**trasferita, torna a vincere lontano dal Riviera (non succedeva dalla sfida dello scorso 26 gennaio sul campo de L'Aquila), mentre la compagine vigorina resta pericolosamente invischiata nell'accesa lotta salvezza. SENIGALLIA (AN) –** Mister Palladini, che non può contare sull'infortunato Candellori, ritrova Zoboletti e Gennari, che ha scontato il turno di squalifica. L'allenatore rossoblù conferma il 4-2-4 utilizzato la scorsa settimana. Davanti ad Orsini una linea difensiva composta da Zini e Paolini ai lati della ritrovata coppia centrale Pezzola-Gennari, in mediana la corsa di Toure e la qualità di Guadalupi e, in attacco, il quartetto composto dall'ex di giornata Kerjota e Chiatante a supporto delle due punte Eusepi e Moretti, ancora una volta preferito a Sbafo. La Vigor Senigallia dell'altro ex Mauro Antonioli risponde con un 4-3-3 affidato ai centimetri dell'attaccante Pesaresi ed alla qualità di Konè e Ferrara (zero presenze in rossoblù nella stagione 2016/17). Il match prende il via con i vigorini che nel giro di cinque minuti mettono in serio pericolo la retroguardia ospite: al 3', Konè impegna Orsini con un tiro angolato dall'interno dell'area, poi all'8' Carnevale colpisce il palo esterno andando a deviare, a pochi passi dalla linea di porta, un

### *La Samb ritrova una vittoria in trasferta che mancava da due mesi, quando si impose 3-0 su L'Aquila*

colpo di testa di Pesaresi. La Samb resiste, si rende pericolosa con Pezzola e poi esulta: al 10', da un calcio d'angolo respinto con i pugni da Campani, Chiatante stoppa la palla e, dai trenta metri, scocca un tiro che colpisce la parte interna del palo per poi insaccarsi alle spalle dell'estremo vigorino. Una magia inaspettata che fa esplodere gli oltre 1100 supporters sambenedettesi. Il lampo, però, non spegne l'ardore dei padroni di casa che, dopo essersi riproposti pericolosamente in vanti con il solito Pesaresi, trovano il gol del pareggio poco dopo la mezz'ora di gara: al 32', Konè pesca in area Ferrara che, da posizione angolata, trafugge Orsini in uscita con un perfetto e delicato colpo sotto che termina la sua corsa in fondo alla rete. Sul finale di tempo, Zini – ammonito qualche minuto prima - si rende protagonista di una splendida chiusura difensiva su Carnevale,

pronto a calciare in porta dal centro dell'area. Come avvenuto domenica scorsa contro il Chieti, la Samb torna in campo con la voglia di portare a casa il bottino pieno e, nel corso del primo minuto di gara, riesce a mettere a segno la zampata vincente: Campani respinge in uscita bassa un tiro di Kerjota, la palla carambola al centro dell'area dove è appostato il capitano rossoblù che, con un tocco di esterno, spedisce la sfera in rete. Per Eusepi si tratta del gol numero quindici in campionato. La contesa si accende e la Vigor non molla. Dopo soli tre giri d'orologio dalla rete subita, è il palo a salvare i ragazzi di Palladini su un tiro in diagonale di Carnevale. Un



pericolo che si ripete qualche istante più tardi, quando Orsini devia in angolo una conclusione ravvicinata di Konè. Tanta sofferenza, ma anche tanto cuore: ne è la prova una rabbiosa reazione di Eusepi nei confronti di Gabbianelli, reo di aver furbescamente chiesto un calcio di rigore a seguito di un leggerissimo contatto in area. Il match prosegue su ritmi serrati e, dopo un grande intervento di Orsini su un velenoso

### *Quello messo a segno da Eusepi è il suo quindicesimo gol stagionale, il quarto nelle ultime tre partite*

tiro di Ferrara dal limite, la Samb, al 42', chiude i conti: Guadalupi serve al centro dell'area Moretti che calcia in porta di prima intenzione riuscendo, anche grazie ad una deviazione di Gonzalez Perez, a trafiggere Campani. La Samb conquista tre punti fondamentali davanti ai propri tifosi festanti e, nonostante un Teramo ancora in scia, a cinque giornate dal termine l'obiettivo finale è sempre più vicino.

cosmo**COLOR**

via Firenze, 24 · GROTTAMMARE  
Strada delle Macchie · PORTO D'ASCOLI

È una questione di culo



**Pazzaria**  
Biglietteria **eventi sportivi e musicali**  
Pagamenti **bollettini** e tributi - **Ricariche telefoniche**  
Via De Gasperi 97 **Monteprandone (AP)**



PIZZERIA

Pd'A

pizza al taglio  
pizza al piatto  
fritti e panini

Via Enrico Toti, 42/A | Porto d'Ascoli ☎ 0735 757305



LE PAGELLE  
di DANIELE BOLLETTINI

## EUSEPI E MORETTI NON PERDONANO

### ORSINI

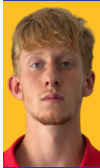

7

Sollecitato sin dalle prime battute, è reattivo sulla conclusione bassa e potente di Koné al 3'. Può fare davvero poco sul tocco morbido di Ferrara, mentre si oppone ottimamente al tiro di Koné al 10' e ancor meglio a quello di Ferrara poco più tardi.

### ZINI

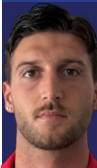

7

Ferrara sguscia da tutte le parti ma quando fa male è perché si allontana dalla sua zona di competenza. Provvidenziale un suo intervento su Carnevale pronto a battere a tu per tu Orsini prima dell'intervallo.

### PEZZOLA

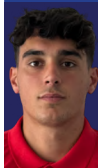

6

In più di una circostanza lui e Gennari vengono presi d'infilata dai movimenti degli attaccanti vigorini, tra cui quello che porta al gol di Ferrara. Va due volte vicinissimo al gol, invece, sulle palle inattive con due colpi di testa (uno per tempo) che non centrano lo specchio per pochi centimetri.

### GENNARI



6

Scontato il turno di squalifica, riprende il suo posto al fianco di Pezzola ma vive una giornata molto complicata, con gli inserimenti di Ferrara e Carnevale che risultano ancor più pericolosi di Pesaresi, con cui ha sofferto i duelli fisici.

### PAOLINI

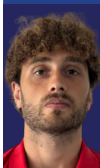

6

Koné è cliente molto scomodo sulla fascia sinistra: a volte riesce a saltarlo, ma anche in quelle circostanze lui riesce a disturbargli la giocata. Ciò nonostante, riesce a dare un buon supporto a Chiatante sulla trequarti.

### TOURÉ



7

Uomo ovunque del centro-campo; pur commettendo qualche errore palla al piede si vede che ha acquisito fiducia nelle giocate. Stoppa diverse transizioni vigorine con i suoi tackle.

### GUADALUPI



6,5

Non è sempre facile impostare la manovra di fronte al pressing a tratti asfissiante dei padroni di casa, ma lui per diverse fasi del match ci riesce. Sempre pericolose le sue parabole sui calci piazzati e nel finale è lucido nel piazzare l'assist per Moretti.

### KERJOTA



6

Prima volta da avversario al Bianchelli per Sabah, ex beniamino senigalliese. Sempre presente nel match, dà un buon contributo anche in fase passiva, anche se davanti non riesce a pungere come una settimana fa col Chieti, fatta eccezione per l'azione che porta al gol di Eusepi.

simonellimoto.it

Via Silvio Pellico 198 - SS16- S. Benedetto Tr. 0735/86967

EDELWEISS  
PIZZERIA · RISTORANTE · BIRRERIA

@edelweissbirreriastb 0735-657768  
V.LE RINASCIMENTO 123 - SAN BENEDETTO DEL TRONTO

### EUSEPI



7,5

Dopo un primo tempo sornione, alla prima opportunità il capitano timbra con uno tra i gol più importanti dei quindici stagionali, fiondandosi con tempismo perfetto sul tiro di Kerjota deviato da un difensore di casa. Vero bomber.

### MORETTI



8

Farà pure il centravanti ma corre come un mediano incarognito, e come corre! Basti pensare allo scatto con cui brucia Magi Galluzzi a metà ripresa, con un fallo clamoroso non visto dall'arbitro. La dea bendata lo risarcisce con la deviazione che porta al gol del 3-1. Tra i migliori di questa fase della stagione.

### CHIATANTE



7,5

L'infortunio di Zoboletti in settimana gli spalanca le porte per una maglia da titolare, che però lui ha dimostrato di meritare con un'ottima prova. In crescendo col passare dei minuti, arriva sul fondo in diverse circostanze.

### BATTISTA



6,5

La regola degli under costringe Palladini a fare scelte difficili, come quella di panchinare il goblin dopo la grande prova col Chieti. Testa bassa e tanta corsa al servizio della squadra, comunque, nei venti minuti che gli vengono concessi.

### D'ERAMO



7

Come avvenuto una settimana fa col Chieti, entra in campo e nel giro di pochi minuti si rende protagonista nell'azione del gol che mette al sicuro il risultato. Bravo!

### LULLI



S.V.

Fa sentire energicamente la sua presenza in occasione dei duelli nella metà campo ospite nei minuti finali.

### SBAFFO

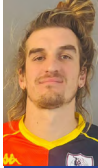

S.V.

Fa il suo ingresso in campo quando è già in corso l'extra time.



pieno  
IN CANTINA

- Vineria con oltre 260 etichette
- Oltre 100 gin
- Aperitivi vegetariani, vegani, di carne e pesce

Porto D'Ascoli - Via Enrico Toti, 100 - 328.1038855

LaPlaFerCart<sup>srl</sup>  
Smaltimento e trattamento rifiuti industriali

0735.659613

Via Volterra 31  
San Benedetto del Tronto (AP)

**GL GIELLE INFISSI** s.r.l.  
LAVORAZIONE SISTEMI IN ALLUMINIO

INOSTRI PARTNER  
AREAPonzo  
immagina progetta realizza

clarnell PVC Dierrre DG  
FLESSYA ITTACA

PRODUZIONE E VENDITA FINESTRE TAGLIO TERMICO E PERSIANE IN ALLUMINIO - FINESTRE IN PVC  
ZANZIARIERE - PORTONI BLINDATI - PORTE INTERNE - BALAUSTRÉ PANORAMICHE

www.gielleinfissi.it - info@gielleinfissi.it - TEL 0735 659584 - 0735 702341 - CELL 338 6161321

PRODUZIONE e SHOWROOM: VIA FOSSO ANTICO 11 - CENTOBUCHI | SHOWROOM: VIA NAZARIO SAURO 130/A - PORTO D'ASCOLI

Hai un progetto? Noi lo finanziamo!  
**MESE DELLA PREVENZIONE FINANZIARIA!**

Solo per questo mese non perdere la tua consulenza gratuita con un agente che ti aiuterà passo dopo passo nel tuo percorso!

Agenzia finanziaria leader nel settore!  
Ti sosteniamo per la tua Cessione Del Quinto e per i Prestiti Personali!

Ci trovi a San Benedetto del Tronto in Via Piave, 1 - 63074  
Tel. 0735 366893 Cell. 351 4412788

**29ª GIORNATA**

0	ANCONA - ATLETICO ASCOLI	2
2	AVEZZANO - S.N. NOTARESCO	0
3	CASTELFIDARDO - L' AQUILA	1
1	CHIETI - CIVITANOVESE	0
2	ISERNIA - RECANATESE	0
4	TERAMO - TERMOLI	1
3	FOSSOMBRONE - ROMA CITY	2
2	SORA - FERMANA	2
1	<b>VIGOR SENIGALLIA - SAMB</b>	3

**PROSSIMO TURNO**

ATLETICO ASCOLI - CHIETI 1922
CIVITANOVESE - TERMOLI
FERMANA - AVEZZANO
FOSSOMBRONE 1949 - CASTELFIDARDO
L' AQUILA - VIGOR SENIGALLIA
S.N. NOTARESCO - ISERNIA
RECANATESE - TERAMO
ROMA CITY - ANCONA
<b>SAMB - SORA</b>

**CLASSIFICA MARCATORI**

<b>16 RETI</b> Banegas P. E. - L' Aquila
<b>15 RETI</b> Eusepi U. - Sambenedettese
Casolla F. - Fossombrone

**SERIE D - GIRONE F 2024/25**

	PT	G	V	N	P	F	S	DR
<b>SAMBENEDETTESE</b>	<b>65</b>	<b>29</b>	<b>19</b>	<b>8</b>	<b>2</b>	<b>56</b>	<b>17</b>	<b>39</b>
TERAMO	56	29	16	8	5	45	25	20
CHIETI	51	29	14	10	5	45	32	13
L' AQUILA	50	29	13	11	5	38	26	12
FOSSOMBRONE	44	29	11	11	7	39	31	8
ANCONA	40	29	11	7	11	29	29	0
ATLETICO ASCOLI	39	29	10	9	10	33	35	-2
CASTELFIDARDO	37	29	10	7	12	34	30	4
AVEZZANO CALCIO	37	29	10	7	12	29	37	-8
RECANATESE	36	29	9	9	11	37	45	-8
VIGOR SENIGALLIA	35	29	8	11	10	29	32	-3
SORA	33	29	7	12	10	27	35	-8
TERMOLI	32	29	7	11	11	31	40	-9
S.N. NOTARESCO	31	29	8	7	14	29	36	-7
ROMA CITY	30	29	7	9	13	29	32	-3
CIVITANOVESE	29	29	6	11	12	23	32	-9
ISERNIA	28	29	6	10	13	26	50	-24
FERMANA	23	29	5	10	14	21	36	-15

**BigMat**  
HOME OF BUILDERS

c/o casello A14  
Porto d'Ascoli  
0735.659255

**PAVISYSTEM**  
SISTEMI PER FINITURE D'INTERNI

PAVIMENTI • RIVESTIMENTI  
CONTROSOFFITTI • PARETI DIVISORIE

TEL. 0861 796499

**IL PROSSIMO AVVERSARIO**

**A.S.D. SORA CALCIO 1907**

di Gi.Bo.

L'attuale società trae origine del Città di Sora, che nel 2005 è succeduta alla precedente fondata nel 1957, la quale a sua volta aveva raccolto l'eredità del primo club del 1907. L'ultimo periodo di permanenza prolungata tra Serie C1 e Serie C2 inizia nella stagione di Serie C2 1992/93 e prosegue fino alla stagione di Serie C1 2004/05. Dopo il fallimento societario del 2005, la squadra ha militato prima nelle categorie dilettantistiche provinciali e regionali. Il ritorno in Serie D avviene nel 2011, dopo aver trionfato nel girone B dell'Eccellenza laziale. Nell'estate 2015, però, il club non com-

pleta l'iscrizione; subentra l'Atletico Sora Valleradice, che cambia denominazione in A.S.D. Sora Calcio e riparte dalla Prima Categoria. Nel 2022/23 il Sora si classifica al primo posto del girone B di Eccellenza laziale, tornando in Serie D. Attualmente, il club è presieduto da Pasquale Tinto; allenatore della prima squadra Massimiliano Schettino, subentrato a stagione in corso a Stefano Campolo. Le partite interne si disputano allo stadio G. Tomei: terreno di gioco in erba naturale, capienza di 4.000 spettatori. L'ultimo precedente con la Samb risale alla scorsa stagione di Serie D girone F.

**IL PRECEDENTE: SORA - SAMB 0-2**

**MARCATORI:** 3'pt Eusepi, 33'st Gennari.  
**SORA (4-3-3):** Boscolo, Jirillo, Gemini, Fili, Di Gilio; Pagni ('04) [20'st Fagotti ('05)], Salviato, Marchetti; Stampete, Fontana, Bauco ('06) [17'st Seck ('06)]. **A disp.** Bianco, Pozzi, Gentilforti, Spila, Cani, Boakye, Belli. **All.** Schettino.  
**SAMB (4-2-3-1):** Orsini ('06) [35'pt Semprini ('04)]; Zoboletti ('05), Zini, Gennari, Orfano ('05) (21'st Lulli); Candellori, Guadalupi; Kerjota (44'st D'Eramo), Lonardo ('05) [35'pt Tataranni ('06)], Battista; Eusepi (26'st Moretti). **A disp.** Fabbrini, Bouah, Chiatante, Toure. **All.** Palladini.  
**ARBITRO:** Andrea Recupero di Lecce (Spizuoco-Mazza).  
**AMMONITI:** 25'pt Eusepi, 29'pt Fini, 30'pt Schettino, 31'pt Gennari, 25'st Semprini, 31'st Salviato, 50'st Lulli.

**MISUS**  
FOOD MUSIC COCKTAIL

dalle **18:00** alle **02:00**

**Cafè Date**

VIALE DELLO SPORT 6 - (vicino Eurospin)  
S. BENEDETTO DEL TR.



**PASSIONE CARNALE**  
CHOPPERIA

passionecarnale.it



**ASSAPORA IL GUSTO DELLA CONDIVISIONE!**

f i g



*Bar*  
**MARIO**  
S B T

Via Calatafimi, 36  
@barmariosbt

**I WANT YOU**

Quindicesimo centro stagionale per Eusepi, vero rapace d'area ad inizio ripresa sul tiro deviato di Kerjota, e quinto per Moretti, che con la sua velocità si è dimostrato imprevedibile per la difesa di casa in più di un'occasione. Quella composta dal capitano e dall'ex Ancona si candida ad essere la coppia d'attacco di questo finale di stagione, con buona pace di Sbafo relegato anche stavolta ad entrare nel recupero.

## GLI ATTACCANTI



## LE INFILATE IN DIFESA

Se quella di Senigallia è stata una delle vittorie più sofferte lo si deve alla grande pericolosità dell'attacco vigorino, rappresentato dall'inossidabile Pesaresi ma in cui si sono rivelati molto più pericolosi gli esterni Konè e Ferrara (ex di turno), che con le loro sfuriate e gli inserimenti da dietro di Carnevale hanno bucato spesso la difesa della Samb, con Gennarie Pezzola al di sotto del loro standard.

## IL COMMENTO

di ALESSIO PEROTTI

# QUESTA STUPENDA PRIMAVERA ROSSOBLÙ

Fiorisce sempre più questa rigogliosa primavera rossoblù, che porta in dote due successi consecutivi di platino contro due ottime formazioni come Chieti e Vigor Senigallia. Resta così immutato il prezioso vantaggio di 9 lunghezze sul Teramo, giunto al terzo successo di fila e dove si andrà nella prossima trasferta, e tanto induce a fine partita gli immensi tifosi rossoblù, tornati finalmente anche lontano dal Riviera, ad inneggiare a fine gara "la capolista se ne va". Dopo un febbraio parecchio stentato, senza nessun successo, e 3 punti raggranellati in quattro partite, marzo invece è tornato ad essere prodigo con 3 vittorie e 1 pareggio ad Ancona, dove peraltro i tre punti sono sfumati proprio in zona Cesarini. Sofferta, durissima, giocata molto sul piano fisico questa sfida del Bianchelli, in cui la Samb ha saputo stringere i denti, abbandonando il fioretto per afferrare la sciabola e rintuzzare la spinta offensiva degli arrembanti padroni di casa. A volte sono state perse le distanze, come in occasione del pari di Ferrara e in un altro paio di grossi pericoli corsi e sventati con un pizzico di buona sorte. Soprattutto la Samb ha patito un tantino troppo sui tagli da sinistra a destra (era capitato anche nella circostanza del penalty che aveva portato in vantaggio l'Ancona) e questa dovrà essere materia di lavoro nelle prossime settimane. Come a L'Aquila si è rivelata fruttuosa (meno fortunata era invece stata ad Avezzano) la scelta operata da Palladini con Chiatante alto sull'out sinistro e Zini preferito sul binario destro difensivo e proprio come al Gran Sasso d'Italia l'under leccese ha persino sbloccato la partita, stavolta con un gran fendente. Nonostante i quattro over difensivi si è però ballato talvolta e forse come non mai nel pacchetto di retroguardia. E proprio dietro hanno giovato i ripiegamenti anche dei due generosissimi attaccanti centrali, Eusepi e Moretti, entrambi a segno. Se a Moretti il gol mancava da febbraio (pari col Castelfidardo), per il capitano, nonostante le condizioni menomate in cui gioca, si tratta della terza partita consecutiva a segno. È stata una sorta di copia-incolla di domenica scorsa, quando pronti-via ad inizio ripresa il bomber ha infilato il pallone del vantaggio, che ha caricato i suoi e inferto una mazzata agli avversari. Di nuovo un plauso va tributato poi a chi è subentrato, in particolare D'Eramo, Battista e Lulli, che si sono subito adeguati al clima da battaglia, dando

un sostanzioso contributo e dimostrando una volta di più la coesione del gruppo Samb, vera arma vincente. Si è confermata una partita ricca di gol quella del Bianchelli, dove le ultime tre si erano concluse 2-3 in Eccellenza e 5-2 e 3-5 in Serie D, anche se oggi la posta in palio era enormemente più alta sia per il vertice che per la bassa classifica, dove la Vigor, pur se immeritadamente, con un girone di ritorno deficitario sta restando invischiate poco sopra la zona play out. Da sottolineare un'altra bella cornice di pubblico, tutta a tinte rossoblù, ovviamente numericamente inferiore a quella del Riviera, ma con tutti i settori gremiti, con la sportività che l'ha fatta da padrone. Ora in un campionato, che propone improvvise fiammate, anche e soprattutto da parte delle squadre di coda (vedi rediviva Isernia alla seconda vittoria di fila), non ci sarà assolutamente da mollare la presa, come forse seppur inconsciamente fatto dopo L'Aquila (da allora non si vinceva fuori dalle mura amiche), perché il Sora è stato recentemente capace di rifilare un doppio 2-0 a Teramo e Chieti ed è quindi davvero vietato prenderlo sottogamba. E contro i ciociari ci sarà ancora la spinta poderosa di un Riviera, che sarà di nuovo ribollente, e di quell'amore sublime, cantato da Renato Zero, che i supporters di casa nostra hanno dimostrato anche oggi al Bianchelli e ribadiranno con ancor più forza domenica prossima, cominciando ad intravedere lo striscione del traguardo.



**AUTOADRIA**  
**DIVISIONE OFFICINE srl**

**0735.84448**

• SERVIZIO ASSISTENZA E PNEUMATICI  
• SERVIZIO CARROZZERIA E AUTO SOSTITUTIVA  
• VENDITA E NOLEGGIO AUTOVEICOLI

INFO@AUTOADRIA.IT



**Ristorante** 19  
**Pizzeria** 41

VIA ROMA, 37 - Acquaviva Picena (AP)  
0735.765345 - 331.4424464

**sky**

www.ristorante1941.it  
CHIUSO MARTEDÌ



TRAINI

**ECO SERVICES**  
CREAZIONE  
E CURA DEL VERDE  
GIARDINI - PISCINE - IRRIGAZIONE

0736 811664

www.ecoservices.it

**PROMOZIONE - GIR.B**

di ENRICO TASSOTTI

**GROTTAMMARE - MONTEGIORGIO 2-0**  
**MARCATORI:** 31'pt e 39'pt Pomili.

**GROTTAMMARE:** Beni, Donzelli, G. Pietropaolo, Cisbani, Gibbs, Ferrari, Di Nicolò (14'st Medori), A. Pietropaolo (17'st Tombolini), Verini (30'st Ndreu), Pomili (35'st Polini), Leoni (14'st Maranesi). A disp. Diakhaby, Guenci, Ragni, Zanibi. All. Cetera.

**MONTEGIORGIO:** Caponi, Beleggia (26'st Novara), Frinconi, Misin, Tarulli, Monterotti (38'st Ribichini), Vignaroli, Cesca (10'st M. Milozzi), Tracanna, Verdecchia (10'st A. Milozzi), Paolini. **A disp.** Battistelli, Cobo, Del Gobbo, Fava, Zamputi. **All.** Di Stefano.

**ARBITRO:** Recchia di Ascoli.

**ESPULSO:** 45'st M. Milozzi.

**AMMONITI:** Frinconi, Tracanna, G. Pietropaolo, Monterotti, Misin, Vignaroli, Ferrari.

**ANGOLI:** 2-3.

**RECUPERO:** 0'-4'.

Il Grottammare vince lo scontro diretto col Montegiorgio e fa un grande passo verso la salvezza. A decidere il match del Pirani è Davide Pomili autore di una doppietta. La partenza è positiva per gli uomini di Cetera che passano in vantaggio al 31' quando al culmine di una bella azione Pomili spara verso la porta bucando Caponi. Il raddoppio al 39' col numero 10 di casa che sfrutta una indecisione della difesa ospite e firma di giustezza il 2-0.

**ECCellenza**

3	Atletico Mariner - Montefano	1
3	Maceratese - Chiesanuova	2
0	Montecchio - Monturano	1
1	Matelica - Urbino	1
1	Montegrano - Fabriano	0
0	Sangiustese - Tolentino	0
0	Urbano - Osimano	0
-	Portuali Dorica - Fano	-

Maceratese	56	Urbano	32
Montecchio	53	Fabriano	31
Chiesanuova	47	Montefano	31
Tolentino	45	Matelica	29
Urbano	44	Monturano	24
Montegrano	38	Atletico Mariner	18
Sangiustese	37	Portuali Dorica	15
Osimano	37	Fano	2

**PORTO SANT'ELPIDIO - AZZURRA SBT 1-0**  
**MARCATORE:** 21'pt Macchini.

**PORTO SANT'ELPIDIO:** Doello, Corvaro (30'pt Cerquozzi), Del Rosso, T. Vallasciani, Smerilli, Trombetta, Macchini (43'st I. Vallasciani), Capiato, Iole (13'st Zira), Mannozi (23'st Shakaj), Felloussa (1'st Amici). **All.** Mengoni.

**AZZURRA SBT:** Giordani, Orsini (1'st Schiavi), Tommasi, Manoni (33'st Pasquali), Clementi, Carminucci, De Panicis, Cameli (13'st Piunti), Massi (13'st Amante), Bolzan (43'st Iovannisci), Palladini. **All.** Morelli.

**ARBITRO:** Crincoli di Ascoli Piceno.

**ESPULSI:** 15'st Piunti, 35'st Tommasi, 51'st Schiavi.

**AMMONITI:** Mannozi, Manoni, Carminucci, Cerquozzi, Smerilli, Schiavi, Shakaj.

**ANGOLI:** 4-5.

**RECUPERO:** 2'-7'.

L'Azzurra SBT rimedia una sconfitta di misura sul campo del Porto Sant'Elpidio. Partita giocata a ritmi bassi su un campo in buone condizioni nonostante la pioggia. Il primo sussulto è per l'Azzurra con Cameli che ottimamente servito da una sponda volante di Massi si fa parare la girata a colpo sicuro dall'ottimo Doello. Gli equilibri si rompono al 21' quando Macchini: entra in area dalla sinistra ed è bravo a beffare il giovane Giordani. Nella ripresa rossi sventolati a Piunti, Tommasi e Schiavi.

**PROMOZIONE - GIRONE B**

2	Monticelli Calcio - S. Monterubbianese	1
1	Atl. Porto S. Elpidio - Azzurra SBT	0
4	Aurora Treia - Palmense	2
2	Elpidiense Cascinare - Cluentina Calcio	1
2	Grottammare Calcio - Montegiorgio Calcio	0
2	Settempeda - Casette Verdini	2
1	V. Montecosaro Calcio - Calcio Corridonia	2
4	Trodica - Alt. Azzurra Colli	2

Trodica	68	Monticelli Calcio	36
Palmense	49	Calcio Corridonia	35
Atl. Azzurra Colli	49	V. Montecosaro Calcio	35
Atl. Porto S. Elpidio	47	Grottammare Calcio	32
Aurora Treia	42	Elpidiense Cascinare	27
Casette Verdini	42	Montegiorgio Calcio	26
Azzurra SBT	36	S. Monterubbianese	19
Settempeda	36	Cluentina Calcio	18

**HANDBALL - SERIE A BRONZE** di ENRICO TASSOTTI

**HC MONTEPRANDONE, LA STRISCIA POSITIVA SI INTERROMPE A FASANO**

Si interrompe dopo dodici successi consecutivi la striscia positiva dell'HC Monteprandone, che cede in casa della Innotech Serra Fasano per 28-26. Sconfitta che comunque permette agli uomini di coach Vultaggio di rimanere in testa al raggruppamento B della Serie A Bronze con un punto di vantaggio sul Chieti. Match sempre molto equilibrato con i padroni di casa che comunque sono avanti nel punteggio come alla fine della prima frazione quando vanno al riposo sul 17-14. Nella ripresa i monteprandonesi ci provano agguantare Fasano nel punteggio ma non riescono e devono lasciare il passo ai pugliesi che agguantano la terza piazza in classifica. Top scorer dell'incontro è Luca Landeiro che mette a segno addirittura dieci reti, quasi la metà della sua squadra, e continua a lottare per la classifica cannonieri del campionato. Tra i padroni di casa da segnalare con sei reti a testa Raimondi e Pignatelli. Il prossimo weekend vedrà Monteprandone farla da spettatore in quanto osserverà un turno di riposo per poi riprendere il 12 aprile, al Colle Gioioso contro il Chieti per quello che sarà il big match di giornata.

**1ª CATEGORIA - GIRONE D**

1	Castel di Lama - Comunanza	1
2	Acquasanta Calcio - Offida	1
1	Castoranese - Centobuchi 1972	2
5	Fermo - Piceno United	1
2	Grottazzolina - Cuprense 1933	0
2	Pedaso Campofilone - Futura 96	1
1	Real Montalto - Pinturetta Falcor	0
2	Real Eagles V. Pagliare - Petritoli 1960	1

Real Montalto	54	Real Eagles V. Pagliare	35
Castel Di Lama	54	Pinturetta Falcor	35
Acquasanta	49	Petritoli 1960	34
Centobuchi 1972	46	Castoranese	28
Cuprense 1933	45	Grottazzolina	22
Comunanza	39	Pedaso Campofilone	22
Fermo	36	Piceno United	20
Futura 96	36	Offida	4



**MATERIALI EDILI  
MONTAGGIO GUAINE  
GRONDE E CAPANNONI**



**C.DA SAN GIOVANNI, 10 - PORTO D'ASCOLI (AP)**  
**TEL. 0735 751308 - FAX 0735 655570**  
**NUOVO SHOW ROOM Tel. 0735 757089**  
**E-MAIL: lanuovaassoedil@hotmail.it**



**MONTAGGIO GUAINE, GRONDE, NOLEGGIO PIATTAFORME AEREE**



**CARMINUCCI**  
CASA VINICOLA DAL 1928

Via San Leonardo 39 Grottammare Tel 0735 735869



Il tuo Partner del pulito



0861 761503

**MONDO GOMME**

»» VENDITA E ASSISTENZA PNEUMATICI ««

0735.650694 392.9250716

CI VUOLE SEMPRE QUELLA GIUSTA

VIA ESINO 34B · PORTO D'ASCOLI

RUGBY - SERIE B

di DANIELE BOLLETTINI

## FI.FA. SECURITY URSBT, IN CASA DELLA CAPITOLINA ARRIVA LA PRIMA SCONFITTA DELLA STAGIONE UNIONE RUGBY CAPITOLINA - FI.FA. SECURITY URSBT 24-10

Prima sconfitta della stagione per la Fi.Fa. Security URSBT, che in casa della capitolina rimediano il primo stop di una stagione fin qui perfetta, permettendo alle più immediate inseguitrici di avvicinarsi alla testa della classifica. Partono forte i ragazzi della Capitolina, che sorprendono un'Unione SBT ancora sul pullman, portandosi a 21 punti, con tre mete consecutive. Al 30' si vede la reazione sambenedettese, con i ragazzi di coach Leandro Lobrauco che



segnano una bella meta e accorciando il distacco. Nonostante la doppia superiorità numerica, tra la fine del primo tempo e l'inizio del secondo, non riesce a concretizzare il vantaggio e il buono gioco sviluppato in campo. Nel finale

partita maschia, che premia i padroni di casa, che in questo modo conquistano la vittoria. Per la Fi.Fa. Security URSBT primo stop che sarà subito da mettersi alle spalle, consapevoli di quanto di buono fatto fino a questo momento.



Fonte foto: Unione Rugby San Benedetto

## L'ANGOLO DEL NARRANTE



### PIZZETTA DA OSVALDO?

Le indimenticabili e gustose pizzette rotonde, gli enormi panzerotti (o bomboloni) fritti ripieni di crema, i bicchieri di fresca spuma nera o bianca, le gigantesche pesche con alchermes. Tutto ciò e tanto altro può essere racchiuso in un solo nome: Osvaldo. Originario di Ancona, Osvaldo Tarsetti arriva a San Benedetto nei primi anni '60 e qui decide di intraprendere la sua fantastica avventura: prima in Via Pizzi (angolo Via Bezzeca), poi in Via Montebello (dove oggi c'è l'attuale negozio di calzature Loggi), la pizzeria "da Osvaldo" diviene per la popolazione sambenedettese.

C'è chi, uscendo dal cinema Don Bosco (Pidocchietto), dopo aver vissuto le emozioni di un film western, si concedeva una merenda rifocillante a suon di pizzette (bianche, con pomodoro e mozzarella, con alici, con le cipolle) e spuma nera, o chi durante il mercato del venerdì non poteva rinunciare ai caldi bomboloni con la crema, o chi dopo la messa della domenica riceveva "in premio" dai propri genitori una succulenta sosta nel magico mondo di Osvaldo, di sua moglie Giovanna e della nipote Rita. Una moltitudine di storie legate a quel piccolo, ma meraviglioso, angolo di una città abituata ad accontentarsi di poco. Ma quel poco, era tutto. Oggi il mondo è

cambiato. Il mercato alimentare offre una vasta e variegata gamma di prodotti, ma una cosa è certa: chi ha avuto la fortuna di poter esclamare almeno una volta "pizzetta da Osvaldo?" non può fare altro che rimpiangere quei meravigliosi anni.

**La Gazzetta RossoBlu** [www.gazzettarossoblu.it](http://www.gazzettarossoblu.it)  
f La Gazzetta RossoBlu  
@gazzettarossoblu

EDITORE: BLT S.R.L.S.  
Testata giornalistica iscritta al Tribunale di Ascoli Piceno  
il 26/02/2021 n.199/2021- Iscrizione al ROC n. 37788

Amministratore Unico: Pierluigi Bollettini  
Direttore Responsabile: Daniele Bollettini  
Collaboratori: Riccardo Mancini, Alessio Perotti, Enrico Tassotti, Camilo Trincia  
Foto realizzate da: Pierluigi Bollettini, Rossella Luciani

**PUERTO BALOO**  
RESTAURANT



Via Vespucci, 30 • Zona Porto  
San Benedetto del Tronto (AP)  
Tel. 0735.593551 • 0735.577330  
Fax 0735.590021  
puertobaloo@virgilio.it  
www.ristorantepuertobaloo.com

**RISTORANTE  
PIZZERIA**

**E  
LU  
CAMPANO'**

Via Alessandro Manzoni, 1  
Tel. 0735.366596  
San Benedetto di Tronto

**LE INTERVISTE**

di RICCARDO MANCINI

**MASSI: «VITTORIA DA UOMINI VERI. GRAZIE A TUTTI, SOPRATTUTTO AD OTTAVIO».  
PALLADINI: «RESTIAMO SUL PEZZO FINO ALLA FINE»**

**VITTORIO MASSI (pres. Samb):** «Una vittoria da uomini veri, sofferatissima: i ragazzi hanno dimostrato un attaccamento alla maglia impressionante. Quella di oggi è stata una partita davvero complicata: la Vigor Senigallia è davvero una buona squadra, che ora si ritrova in una posizione di classifica complicata non per suoi demeriti ma anche per un po' di sfortuna, ha ottimi giocatori. Noi, però, l'abbiamo preparata davvero bene: la nostra squadra è in forma, in gran forma, hanno una preparazione atletica unica. Potrebbero giocare quasi un altro tempo. Ringrazio tutti, soprattutto Ottavio che mi hanno detto forse per la prima volta ha alzato il pugno al cielo. I tifosi hanno cantato per la prima volta "la capolista se ne va": questo mi fa un po' paura (ridendo, ndr), ma facciamoli cantare i nostri splendidi tifosi. Se l'obiettivo è più vicino? Ce li porto... con la C maiuscola!».

**OTTAVIO PALLADINI (all. Samb):** «Partita molto difficile. Abbiamo rischiato di andare sotto nei primi minuti, poi siamo stati bravi a trovare il gol. Tuttavia, quando abbiamo subito il pareggio è sorto un po' di timore. La Vigor è una buona squadra, fisica

rati un po' di meno. In ogni caso, abbiamo sofferato sui tagli avversari: ci siamo mossi male perché i centrocampisti stringevano troppo sulla linea della palla e i difensori non sono riusciti a darsi le giuste coperture. Lavoreremo su questo aspetto. Dobbiamo restare sul pezzo fino alla fine, perché il campionato



resta difficile ed ogni squadra ha bisogno di punti. Festeggiare in casa del Teramo? Dobbiamo solamente pensare alla prossima sfida col Sora e poi vedremo cosa accadrà allo stadio Bonolis. Stiamo dando continuità e questo sta accadendo anche grazie alla spinta dei nostri fantastici tifosi. A fine partita mi hanno chiamato sotto il settore, ma un po' per scaramanzia non me la sono sentita di andare (sorride, ndr). In ogni caso, a tempo debito li ringrazierò».

**MAURO ANTONIOLI (all. Vigor Senigallia):** «Abbiamo fatto una buona partita, creando diverse occasioni da gol che però non siamo riusciti a sfruttare. La Samb, grazie alla qualità dei suoi giocatori, è stata brava a crearsi e realizzare le giuste opportunità. Il cospicuo vantaggio in classifica è frutto di diversi fattori: qualità della rosa, ottima gestione della società e tanto altro. A noi, in questo momento, sta girando tutto a sfavore, ma sulla prestazione dei miei ragazzi non ho nulla da dire: hanno messo in campo tanta intensità e qualità. Speriamo che dalla prossima gara possa girarci meglio. Questa classifica per noi è molto pericolosa. Questa squa-

dra è stata costruita per altri obiettivi, ma dobbiamo essere bravi a calarci nella realtà attuale».

**UMBERTO EUSEPI (att. Samb):** «Abbiamo trovato una vittoria fondamentale in un campo difficile e contro una squadra complicata da affrontare. Siamo stati bravi a trovare il gol, ma anche meno bravi nel subire. Poi dopo c'è stata una reazione ad inizio secondo tempo che ci ha permesso di tornare in vantaggio. In ogni caso, se non avessimo segnato sarebbe stato difficile sbloccarla e vincerla. Siamo stati tutti bravi: i subentrati come Lulli, D'Eramo, Battista, Sbafo, ma anche quelli che sono rimasti in panchina. Si è creato

**Dobbiamo restare sul pezzo fino alla fine, perché ogni squadra andrà a caccia di punti**

un legame tra chi gioca di più e chi meno: questi ragazzi che poi entrano in campo a partita in corso sono più importanti di chi gioca dall'inizio. Si è creato un bellissimo ambiente che dobbiamo tenerci stretto. Dopo l'infortunio ho pensato che la stagione fosse finita, ma la responsabilità di tornare il prima possibile per aiutare la squadra mi ha dato una grande carica. Festeggiare a Teramo? Sarei l'uomo più felice del mondo, ma dobbiamo pensare alla partita di domenica prossima. I nostri tifosi ci hanno dato una grande mano. Vorrei dedicare questa vittoria a mia zia Franca, che purtroppo non sta molto bene: è la mia prima tifosa e gli auguro una pronta guarigione».

**FEDERICO MORETTI (att. Samb):** «Il mio gol è arrivato al momento giusto, perché ci ha permesso di chiudere una sfida sin dall'inizio molto complicata. Abbiamo fatto una grande partita su un campo molto ostico. Siamo stati bravi a sfruttare le poche occasioni create. L'azione del terzo gol è nata da un bellissimo fraseggio, sintomo che questa squadra ha grandi qualità. Sono in un buon momento di forma e cerco sempre di mettere le mie caratteristiche a disposizione della squadra. L'importante, in ogni caso, è che tutta la squadra dia sempre il massimo. Siamo un grande gruppo».

**Ringrazio tutti, soprattutto Ottavio che mi hanno detto forse per la prima volta ha alzato il pugno al cielo**

e che davanti ha giocatori che possono mettere le difficoltà chiunque. Nel secondo tempo siamo partiti forte con il gol di Eusepi e, rispetto alle alte volte, siamo poi stati bravi a non buttare la palla cercando di giocare. Questo atteggiamento ci ha portato a chiudere l'incontro con il gol di Moretti: D'Eramo in vece di rinviare ha servito Guadalupi che, a sua volta, ha servito il compagno meglio piazzato. Eusepi? Ha fatto un gran gol ed è giocatore che, nonostante qualche situazione da gestire un po' meglio, è vero trascinatore. La mossa di Chiatante alto, oltre ad aver portato i suoi frutti grazie al bellissimo gol realizzato, mi ha permesso, dal punto di vista tattico, di mantenere i quattro over in difesa, in particolare Zini e Paolini sulle corsie esterne. Ci siamo snatu-

**Autolavaggio Self Service H24**

**WashPlanet**  
il pianeta dell'autolavaggio

VAPORTECNIC  
CAR WASH TECHNOLOGY

**GROTTAMMARE**  
Via Ischia, 1  
Zona Fornace

Instagram: washplanet\_grottammare

**CARROZZERIA SPAIDER CAR**

AUTO - MOTO  
VEICOLI INDUSTRIALI

• Viviani Carlo 327.3364776  
• Viviani Andrea 3400534786

ZONA INDUSTRIALE DI ACQUAVIVA  
VIA MARCONI 4

**Emilcar**  
VEICOLA LE TUE PASSIONI

Via C. e L. Gabrielli  
Via della Liberazione, 114  
Via della Colonia, 1  
Via Aspromonte snc  
Statale Adriatica Sud, 68

San Benedetto del Tronto (AP)  
San Benedetto del Tronto (AP)  
Ascoli Piceno  
Civitanova Marche (MC)  
Silvi (TE)

0735 76071  
0735 783010  
0736 812665  
0733 020031  
085 9359861

FIAT ALFA ROMEO Jeep LANCIA ADARIT VW NISSAN RENAULT DACIA HYUNDAI MG LAND ROVER JAGUAR FIAT PROFESSIONAL

WWW.EMILCAR.IT